SEGUNDO AÑO — Núm. 477. PORTE PAGADO Dirección, Redacción y Administración: AVENIDA DE MAYO 769 Buenos Aires, Martes 12 de Junio de 1917

Todas las cartas destinadas a la Redacción deben ser dirigidas al Director.

Como el diario no puede responsabilizarse por los manuscritos que se le envíen, ruega a los autores guarden copia de ellos.

Dirección Telegráfica: EPOCA: Buenos Aires

Teléfono: Unión Telefónica 5194-95_96-97-98, Avenida

# La Época

PRECIOS DE SUSCRIPCION

CAPITAL

$ m|n. Un mes 2.— $ m|n. Tres meses 6. $ m|n. Seis meses 12. $ m|n. Un año 22

PROVINCIAS

Un mes 2.50 Tres meses 7.50 Seis meses 15 Un año 28

EXTERIOR

$ oro Un mes 2 $ oro Tres meses 6 $ oro Seis meses 12 $ oro Un año 24

Número del día 0.05. — Número atrasado (dentro de los 30 días) 0.20.—De fechas anteriores 0.50.

LA EPOCA se envía directamente por correo a toda persona que lo pida, acompañando el importe correspondiente. Los pedidos de suscripciones para el interior de la República se atenderán por cualquier número de días a razón de 0.05 por ejemplar.

*VÉASE EN LA PAGINA FINAL LA INFORMACIÓN DE ÚLTIMA HORA*

12 DE JUNIO DE 1917

## *LA CAMARA Y LA POLITICA*

La cámara de diputados no se reunió ayer por falta de número reglamentario. Estaban ausentes la mayoría de los diputados conservadores. Precisamente, aquellos mismos que en la sesión anterior parecían poseídos de tan ardoroso afán de trabajar, que se negaron a abandonar el recinto parlamentario hasta no haber terminado con el asunto que se debatía. Se recordará que el tiempo era tan precioso entonces para los representantes opositores, creían tan necesario escatimarlo, que no concedieron una hora de reposo al diputado Oyhanarte, obligándolo inhumanamente a realizar un cruel esfuerzo mental y físico.

Hay motivos para creer, sin embargo, que esa laboriosidad más tenía de aparatosa que de sólida. Dos días después de imponerse una jornada excepcional, los diputados conservadores hacen fracasar la sesión. Parece que la orden del día no tenía atractivos de ninguna clase para ellos.

Así hay que creerlo, en verdad, porque en la orden del día no figuraba ninguna de esas cuestiones de mezquina política electoral que poseen la facultad privativa de galvanizar la indolente modalidad de los diputados conservadores. Era menester, en efecto, concurrir a la sesión con el propósito de colaborar en una obra obscura y modesta. Figuran en la orden del día diversos asuntos de exclusivo interés nacional, despojados de toda relación con la política que representa el grupo opositor. Trátase de inicia[illegible] por [illegible] de buena voluntad. Pero, decididamente, esas son cuestiones subalternas para los legisladores que tanto brío y resistencia pusieran en la defensa de la situación bonaerense. El ex gobernador Ugarte y sus intereses, preocupan preferentemente la atención de esos ciudadanos que pretenden atribuirse representación popular. ¡Como si al pueblo, empobrecido por la crisis, gravado por el encarecimiento de la vida le interesaran mucho las tribulaciones de un mal gobernante depuesto por el gobierno federal! ¡Como si al país, cuya economía sufre profundo malestar y cuyas finanzas son angustiosas, hubieran de distraerle de esas graves preocupaciones, los argumentos hechos por los diputados bonaerenses y sus aliados para demostrar que el desastroso gobierno bonaerense era un modelo a copiar en todos los órdenes de su actividad!

Con todo, los representantes oligárquicos no hicieron acto de presencia en la sesión de ayer. Ese abandono de deberes no es tal, si se examina el asunto desde el personal punto de vista que han de haber escogido los remisos para explicar su conducta. Representantes como son de círculos políticos, de situaciones provinciales, no tienen deber que cumplir sino con sus mandantes. Han cumplido, pues, con su obligación al defender al ex gobernador Ugarte, y por extensión y analogía a las situaciones provinciales que se encuentran o pueden encontrarse en circunstancias semejantes. Con el pueblo y con sus necesidades, nada tienen que ver. ¿Acaso el pueblo tuvo nada que ver con su designación?

En cambio, mañana los veremos acudir afanosos y solícitos cuando el despacho de la comisión de negocios constitucionales, que atribuye a la cámara el derecho de escoger la forma y el conducto por que debe recibir los informes que solicite al Ejecutivo, brinden a la agrupación opositora la oportunidad de hostilizar nuevamente a este último desde el recinto parlamentario. Entonces habrá, otra vez, sesiones monstruos de veinte horas y continuos debates acalorados. Sin perjuicio, naturalmente, de abandonar nuevamente las bancas cuando la cuestión política haya cedido plaza a algún asunto de interés para el pueblo. Que en esa forma la cámara de diputados se conduce con la nación.

## La alianza conservadora socialista

### INGRATITUDES

Hemos dicho que los diputados socialistas cumplieron como cuadraba a un compromiso "de honor" el pacto celebrado con los conservadores para ahogar la voz del diputado Oyhanarte. Votaron de acuerdo con las imposiciones ugartistas del momento, hicieron mociones obstruccionistas, entraban o abandonaban el recinto en perfecta concordancia con el plan establecido, y hasta guardaron impagable mansedumbre cuando los apóstrofes de Oyhanarte hacían blanco en el derruído principismo sectario. La bandera roja de las muchedumbres universalistas, quedó desteñida y despedazada en la contienda. Parecía más bien la banderola de una cantina. Ellos cumplieron con su deber. Cúneo, Bunge, Di Tomaso, Giménez y Dickman votaban con inalterable disciplina; Repetto hacía mociones-mordazas y Justo protestaba contra las votaciones nominales que duplicaban las torturas de sus males físicos. Tanto sacrificio, merecía, sin duda, el homenaje admirativo del ugartismo y los comprometían para ulteriores beneficios del grupo representativo de la secta.

Pero, llega el momento de la reciprocidad y los conservadores faltan con reprobable ingratitud. Ayer, día fijado para la interpelación Dickman, el ministro de obras públicas se presentó a contestarla y la sesión falló por deserción de los conservadores. Los acólitos de la "Standard Oil" sufrieron la primera decepción de sus morganáticos amores con el régimen de Ugarte —triunfo a lo Pirro—que se debe al voto socialista. Pues, si sobre la conciencia de estos flotara el lívido espectro de Di Diego, hubieran votado con los radicales y los conservadores hubieran reunido tres votos menos que sus adversarios. Erran, pues, los optimistas que dada la inocua sanción hecha en diputados, afirman que no hay vencidos en la larga batalla partidaria de la desaprobación. Hay, sí, un vencido de la ingratitud de los triunfantes y esos son los socialistas. ¡Los únicos vencidos!

## El alumbrado en la provincia

### Ingentes deudas de las comunas

Pocos detalles pondrán tan agudamente de relieve la escandalosa forma en que se manejaban los fondos de las comunas bonaerenses durante el gobierno anterior, como las reclamaciones, muy justas, hechas ayer ante el ministro [illegible] intervención [illegible] luz a varios municipios [illegible] tado.

De la enormidad de las sumas adeudadas por concepto de alumbrado baste con decir que pasa con creces del medio millón de pesos la cantidad de que es acreedora la Compañía de Electricidad de la Provincia a los municipios de Lomas de Zamora, San Martín, Tres Arroyos, Mar del Plata, Ramos Mejía y Junín. Otro de los municipios, Pergamino, adeuda 103.027 pesos a la empresa particular local de alumbrado. Ante estos datos urge por sí sola la pregunta de cómo han podido acumularse semejantes deudas, mejor aún, de qué clase de inversión daban a los dineros públicos las autoridades municipales a quienes les estaba confiada su administración.

Repárese, por otra parte, en que se trata de comunas ricas, con sobra de recursos para atender a necesidades tan indispensables como el alumbrado público.

Sin embargo fuera del ingente monto de las sumas adeudadas, hay otro detalle que agrava más la situación. Es este que los vecindarios respectivos han satisfecho puntualmente los impuestos de alumbrado que subvienen al servicio de referencia. De modo que la responsabilidad cae toda entera sobre las autoridades municipales. Ante ese estado de cosas las empresas intentaron reiteradas veces que las municipalidades les entregaran los recibos del impuesto para percibir ellas directamente los abonos. En otros términos, las empresas con excelente criterio se proponían eliminar al único factor culpable del origen de las deudas, puesto que los vecindarios pagaban el servicio respectivo. Pero las autoridades municipales, como es lógico, no aceptaron ese contrato que ponía fuera de su dominio grandes sumas de metálico apto para otros oficios y manipulaciones. Las que aceptaron el compromiso por irreflexión sin duda, no vacilaron en rescindirle más tarde de un modo único, apenas midieron la magnitud del paso dado. Y desde luego, las deudas, condenadas a un aumento irremisible, fueron adquiriendo las magnas proporciones de la planilla que se ha entregado ayer al ministro de gobierno de la intervención.

Ahora parece innecesario advertir por qué, aún tratándose de comunas ricas y percibiéndose los impuestos respectivos, no se satisfacían los haberes devengados por las empresas. Esta anomalía entra de lleno en la característica general que tuvo la administración precedente. Los dineros del pueblo se destinaban a todo menos a satisfacer el objeto para que el pueblo los erogaba en forma impositiva. No había inversión, sino dilapidación; ni obra administrativa sino maniobra de politiquería de bajo fodo.

De ahí lo poco agradecidos que deben estar los vecindarios de las comunas expresadas a sus pasadas autoridades municipales, cuyo fin único era el de preparar elecciones con fondos, tan legítimos, como los que percibían para satisfacer las cuentas de alumbrado.

## El voto socialista

Con este mismo título, nuestro colega "Ultima Hora", en su edición de ayer, publica el siguiente suelto:

"El organillo de la secta intenta ayer justificar el voto de la representación socialista dado en el debate clausurado el sábado, a favor del proyecto de la comisión de negocios constitucionales.

Y el organillo se mete en un laberinto de frases groseras contra determinado diario para justificar con ello la cobardía de la secta.

Pasa como por sobre ascuas por el recuerdo de De Diego, asesinado cobardemente por las huestes orejudas y cuyo asesino fué no sólo puesto en libertad sino también restituído a su puesto de inspector municipal.

Pero el organillo socialista no explica —¡qué ha de explicar! — la actitud del grupo parlamentario rojo al apoyar incondicionalmente a los orejudos. Toda su defensa se redujo a atacar a un diario al que, sin duda, por aquello de que el ladrón cree que los demás son de su condición, llama pasquín.

Tampoco hace alusión al suelto de "La Vanguardia" de hace tres meses, cuando decía textualmente, refiriéndose al indulto del asesino de De Diego: **"Este solo hecho justifica por sí sólo la intervención a la provincia de Buenos Aires".**

Como se ve, concuerda perfectamente el párrafo transcripto con la actitud del grupo parlamentario socialista...

¡Y tomen después en serio a estos apóstoles del proletariado!"

## *La cartera del interior*

### Juramento del ministro Gómez

Esta tarde a las 3, se realizó en el salón blanco de la presidencia la ceremonia del juramento del doctor Gómez, para hacerse cargo de la cartera del interior.

Numerosa concurrencia asistió al acto, aplaudiendo al presidente y a los ministros cuando éstos hicieron su entrada en el salón.

La ceremonia fué breve, firmándose después de prestado el juramento de práctica, el acta correspondiente, que refrendó el escribano de gobierno, señor Garrido.

## *EL AZUCAR*

El ministro de Hacienda hará conocer, dentro de breves días, la forma cómo se repartirá el azúcar existente en los depósitos fiscales y también cómo se resolverá su venta, en condiciones que sean realmente los consumidores los que la adquieran.

Se han recibido, en el ministerio, numerosas propuestas ofreciendo cooperar a la colocación de ese artículo, pero es muy probable que el doctor Salaberry no las tome en consideración, para evitar que los intermediarios, como ya ha ocurrido recientemente, puedan burlar el propósito del [illegible] de precios [illegible] nuevamente acaparado.

### Ecos del terremoto de San Salvador

En contestación al telegrama que el presidente de la república dirigió a su colega de San Salvador con motivo del reciente terremoto, el doctor Irigoyen recibió el siguiente mensaje:

"San Salvador, junio 11. — Al presidente Irigoyen. — Buenos Aires. — En nombre del pueblo salvadoreño envío a V. E. testimonio de alto reconocimiento por las frases de simpatía que se ha dignado testimoniar en nombre del noble pueblo argentino. — Carlos Meléndez, presidente de la república".

## *Finanzas nacionales*

Hoy ha quedado definitivamente arreglado por el ministro de hacienda la renovación del préstamo por pesos 18.500.000 del National City Bank que acaba de vencer.

La operación se ha hecho renovando una parte de dicha cantidad y abonando el resto con giros sobre Nueva York.

## El tránsito de automóviles

### Lo que hará la Intendencia Municipal

El problema relacionado con el tránsito de los automóviles de otras localidades por la capital federal, está próximo de ser resuelto por la intendencia municipal en forma definitiva. A ese efecto, el inspector general, señor Achával Rodríguez, ha elevado una nota al doctor Llambías, proponiendo las medidas que a su juicio es necesario adoptar sin demora.

La nota de referencia hace un estudio completo de la cuestión, dividiéndola en los siguientes capítulos: a) rentas de la municipalidad; b) seguridad pública; c) intereses particulares garantidos por el principio que consagra la libertad de transitar. Como consecuencia del estudio bajo esos diversos aspectos—dice la nota—se nos presentan estas tres cuestiones a resolver: circulación de los vehículos con patentes de la provincia, las credenciales del chauffeur y el depósito o guarda del automóvil en locales, sitos en esta capital.

Para la solución del primer punto el señor Achával Rodríguez propone que se autorice la entrega a los automóviles de chapas de tránsito, que serían fijadas en el coche y selladas por la oficina correspondiente, entregándose previa exhibición y justificación de la patente que haya otorgado la municipalidad de origen.

Con respecto al segundo punto, juzga conveniente el inspector general que se dé estricto cumplimiento a la ordenanza general de impuestos, en cuanto señala una importante penalidad para el dueño del coche y propietario del local donde se guarda, si se comprueba la existencia del vehículo en determinado local, sin haberse provisto de la respectiva credencial de tránsito.

Acerca de las credenciales del chauffeur, dice la nota que por razones de seguridad pública debe mantenerse el actual estado de cosas, es decir, cumpliendo las ordenanzas vigentes en cuanto exigen que todo chauffeur, sea de la capital, provincias o cualquiera otro origen, debe acreditar su competencia en la forma prevista por los reglamentos en vigor.

Para el cumplimiento del primer requisito, la inspección general efectuará periódicamente una busca prolija de los automóviles con chapas de la provincia, sea deteniéndolos en la vía pública, si no van provistos de la chapa de tránsito, sea efectuando visitas de inspección en todos los garages que figuren inscriptos en la municipalidad.

Asimismo solicitará el concurso de la policía, para los casos en que esta pueda comprobar que en domicilios particulares se guarden automóviles con chapas de provincias, le denuncie en forma ante la municipalidad, para que esta adopte también en esos casos la resolución pertinente.

El asunto, como lo dijimos al principio, será resuelto a la brevedad por el doctor Llambías.

## *CONGRESO*

### SESION DEL SENADO

Esta tarde a las 3.50 se reunió en sesión secreta el senado, con asistencia de 20 senadores, bajo la presidencia del doctor Luna.

Estaban en antesalas los ministros de guerra, marina y hacienda.

Los asuntos que se tratarán en la sesión secreta de hoy son, los acuerdos referentes a nombramientos judiciales, ascensos en el ejército, designación del doctor Hilarión Larguía para presidente de la Caja de Jubilaciones y pensiones y nombramientos de los miembros del directorio de la Caja de Conversión.

Si la sesión secreta, que parece será larga, da tiempo, se efectuará una sesión pública, para tratar el petitorio de intervención a Córdoba y el proyecto de ley pasado en revisión por la cámara de diputados, que se refiere a la intervención federal a la provincia de Buenos Aires.

En otra sesión secreta el senado se ocupará de los acuerdos relativos a nombramientos de gobernadores de territorios nacionales y ascensos en la marina, asuntos que no han sido despachados aún por la comisión.

**Institución Juan Anchorena—**

Junto con el ejemplar correspondiente ha llegado a la cámara de diputados, este mensaje del poder ejecutivo.

"Por el artículo 2 de la ley 9663 que crea la "Institución Juan Anchorena" el H. Congreso de la nación tiene el patronato de la misma y por el inciso 12 **del artículo 7 la comisión administrativa debe presentar anualmente una memoria y balance del ejercicio vencido, en el que conste el movimiento de los fondos de cada una de las tres categorías de beneficiación que se esta[illegible] del ar[illegible] cumplimiento de las prescripciones legales trascriptas la comisión** administradora presenta su primer informe que original tengo el honor de remitir a V. H.".

Firmado: H. IRIGOYEN. — R. Gómez.

**Comisión de presupuesto—**

Está citada para reunirse esta tarde la comisión de presupuesto de la cámara de diputados a fin de iniciar el estudio de los diferentes asuntos que tiene en carpeta.

La referida comisión será integrada con el nombramiento del señor Pradere en reemplazo del señor Melo (L.) recientemente incorporado al senado como representante de la provincia de Entre Ríos.

**Billetes de lotería—**

El diputado del Barco presenta un proyecto que modificando los artículos 11, 12 y 13 de la ley 3313, prohibe la venta de billetes de lotería por mayor precio que el del valor escrito y el expendio de los mismos en las calles de la capital.

Las infracciones serán castigadas con una multa de 200 a 500 pesos y en el segundo de 50 pesos o sufrirán en su defecto un arresto de ocho días, por cada cincuenta pesos de infracción.

**Pedido de subsidio—**

La biblioteca popular Domingo Faustino Sarmiento de Justo Daract, provincia de San Luis solicita de la cámara de diputados la inclusión en el presupuesto de un subsidio, a fin de que su funcionamiento pueda continuar sin entorpecimientos, pues su estabilidad hasta la fecha se ha hecho a costa de grandes esfuerzos y sacrificios.

## *Dr. Victor M. Molina*

En la mañana de hoy se ha acentuado la reacción favorable operada ayer tarde, en la enfermedad que aqueja al diputado nacional Dr. Victor M. Molina, que continúa aún en el alojamiento del congreso.

El médico de cabecera doctor Bonifacio celebró hoy una consulta con sus colegas doctores Guemes, Arce, Agote y Nogués Molina, en el transcurso de la cual se comprobó que dentro de la natural gravedad de su dolencia, el enfermo ha experimentado un favorable mejoramiento.

Esta tarde los médicos que asisten al distinguido parlamentario resolverán si es posible trasladarlo a un sanatorio.

## Ministerio de comercio norteamericano

### Próxima llegada de un delegado

**Dentro de breves días llegará a Buenos Aires,** por vía transcordillerana, Mr. E. A. Braud, alto empleado del ministerio de comercio norteamericano, quien trae la misión de estudiar las capacidades productoras de nuestros pueblos.

El señor Braud, ha permanecido una temporada en Chile, país que ha recorrido íntegramente con el objeto indicado. Y terminada su jira en la república vecina se trasladará a la nuestra para hacer otro tanto.

El arribo de este nuevo representante de un departamento administrativo de los Estados Unidos, afirma una vez más el interés que existe en la gran república del norte por conocer la vitalidad de estos países, cuya evolución se estima sorprendente.

## *La huelga en los Frigoríficos de Zárate*

### PROPORCIONES QUE EL MOVIMIENTO ASUME

### *LLEGADA DE REFUERZOS POLICIALES*

#### ACTITUD DE LOS HUELGUISTAS

Nuestro corresponsal de Zárate nos envía las informaciones que a continuación insertamos con respecto a las incidencias que se desarrollan en dicha localidad, a raíz de la declaración de huelga por parte de los obreros de frigoríficos:

Zárate, junio 12 — La huelga ha asumido caracteres alarmantes: los huelguistas del frigorífico Hall, en número de 700, desde el lunes de la semana pasada, sin antes haber reclamado del gerente del establecimiento aumento de salario, se declararon en huelga, y después de producido el hecho, han presentado un pliego de condiciones que la gerencia no acepta.

[illegible] cando, pero debido a la [illegible] los huelguistas, [illegible] del frigorífico Smithfield, que no han querido solidarizarse con la huelga abandonaron también el trabajo.

En la madrugada del lunes, cuando los numerosos obreros del frigorífico Smithfield, se dirigían a sus tareas fueron atacados por los huelguistas a tiros, viéndose obligados los obreros del frigorífico Smithfield a retirarse a sus casas en vista de la actitud agresiva de los obreros en huelga.

Más tarde los obreros de la sección conservas fueron objeto de brutales atentados de parte de los huelguistas. [illegible] oradores han preconizado que se emplearán medios violentos a fin de imponerse por el terror; se ha invitado a la revolución y a la rebelión.

Bueno es hacer notar que el 80 por ciento de los obreros en huelga son extranjeros.

El proceder de la policía es correcto y el señor comisario Sarobe, con las medidas adoptadas, ha evitado efusión de sangre, pero dada la exaltación de los ánimos y la agresividad de los obreros en huelga, la policía, forzosa, fatal y necesariamente, tendrá que proceder con toda energía, para que termine este estado anormal.

**Zárate, junio 12 — El gremio de panaderos se ha declarado en huelga y se hacen activos trabajos para que los obreros de la fábrica de papel que [illegible] se plieguen al movimiento.**

**Sin incurrir en excesos y exageraciones, Zárate vive horas de completa anarquía.**

Ayer, a las 4 y 30 de la tarde, una numerosa columna de obreros huelguistas, se dirigieron hacia la comisaría, reclamando y exigiendo la l[illegible] de los presos, pero ante la actitud enérgica y serena del comisario Sarobe se retiraron.

Se dice, se comenta y se habla en el pueblo que la presente huelga es un plan político de los conservadores; lo que es cierto, es que algunos conservadores han estado incitando a muchos obreros a que se declararan en huelga.

El señor comisario en vista de la situación difícil del momento, ha solicitado refuerzos y se me informa que esta noche en el tren nocturno llegarán 85 hombres armados.

Zárate, junio 12 — Llegaron refuerzos policiales de La Plata. Por temor a represalias los obreros de la fábrica de papel no entraron hoy al trabajo.

Dadas las medidas adoptadas por el comisario Sarobe y la conveniente distribución de fuerzas, se cree que hoy o mañana muchos obreros volverán al trabajo. Ante el aumento de fuerzas armadas, se obligó a los huelguistas a que abandonaran los lugares en [illegible].

El [illegible] de gobierno y el jefe de policía han estado durante toda la [illegible] telegráfica [illegible] comisario Sarobe, dándole [illegible] para que proceda en la forma que los acontecimientos exijan.

Ante las [illegible] reales que la [illegible] obreros que, por la fuerza de las circunstancias no han [illegible] al trabajo, es posible lo reanuden hoy.

Ayer hubo manifestaciones callejeras tumultuosas, pero ante la actitud enérgica y severa del comisario Sarobe, éstas se [illegible].

Tropas de marinería del parque de Zárate custodian algunos edificios públicos.

Anoche por las proximidades de los establecimientos industriales sintióse un fuerte tiroteo que partía de los obreros en huelga, pero felizmente no hay desgracias que lamentar.

Se esperan nuevos refuerzos.

Los oradores ácratas preconizan el empleo de medios violentos.

ZARATE, junio 12 — En estos momentos, 9 y 30 a. m., ha llegado procedente de La Plata un refuerzo de cincuenta hombres armados solicitado por el comisario Sarobe de esta localidad en vista del giro que los acontecimientos tomaban.

**En las aceras se notan numerosos grupos aislados que asumen una actitud pacífica. Se cree que en la tarde de hoy los obreros del frigorífico Smithfield reanudarán sus tareas dadas las garantías con que se asegura la libertad de trabajo.**

**Probablemente adoptarán resolución idéntica los obreros de la fábrica de papel que fueron obligados por los elementos huelguistas a plegarse al movimiento.**

El comercio local no ha cerrado sus puertas como se ha afirmado ni tampoco se verán impedidas sus transacciones en lo más mínimo.

LA PLATA, junio 12. — No se ha recibido ninguna noticia en esta capital respecto a la huelga de Zárate.

Actualmente hállanse en esa ciudad 200 hombres de los cuerpos de policía, a fin de realizar el servicio de vigilancia reclamado por la gravedad de la situación.

## El palco presidencial del Colón

Al palco del señor presidente de la nación, en el teatro Colón, concurrirán esta noche: el ministro del Perú y señora de Durand; el ministro de Alemania, conde de Luxburg; secretario de la legación de Alemania y condesa Von Donhoff; agregado naval a la legación de Alemania, capitán Moller; encargado de negocios de los Países Bajos y señora de d'Ar[illegible] Bell; secretario de la legación del Perú, doctor González Prada; agregado a la legación del Perú, señor Vianat de Guerola; subsecretario de relaciones exteriores, señor Molinari, y director general del ministerio de relaciones exteriores, señor [illegible].

## Las ferias francas

### Ensayo del sistema permanente

#### La lluvia malogró en parte el éxito de la iniciativa

Conforme con el plan trazado por el intendente municipal doctor Llambías que responde al propósito de abaratar los artículos de primera necesidad, esta mañana funcionaron simultáneamente todas las ferias francas de la capital, ubicadas en los siguientes puntos:

Iriarte y Vieytes, Chiclana y Pavón, Senguel y Almirante Brown, Serrano y Honduras, José María Moreno de Provincias Unidas a Guayaquil, San Martín y Castro, Córdoba y Callao, Santa Fe y Bullrich, Rivadavia y Campana, Castro Barros y Quito, Las Heras y Pueyrredón, Entre Ríos y Caseros, Ecuador y Mansilla, Avenida San Martín y Cayena, Monroe y Cabildo, Cabildo y Camino a San Isidro, Giribone y Federico Lacroze, Olazábal y Avenida del Tejar, Bebedero y Triunvirato, Méndes de Andes y Fray Cayetano, Plaza Independencia, Coronel Díaz y Charcas, Villa Devoto, Chiclana y Castro, Chicago y Jachal, Avenida Alcorta y San Francisco, Avenida La Plata y Chiclana.

La lluvia intensa que comenzó a caer en las primeras horas de la madrugada malogró en gran parte la concurrencia de los vendedores que en importante cantidad se habían inscripto como locatarios de los puestos y tenían el propósito de concurrir en las primeras horas de la mañana.

Sin embargo, en ninguna de las ferias faltaron vendedores de cada uno de los artículos autorizados y así el público pudo hacer sus compras sin la menor dificultad.

El intendente municipal y los secretarios recorrieron los distintos locales poco antes de las 9 a. m., constatando que la afluencia de público se produjo en mayor cantidad que la esperada por causa de la lluvia.

El superintendente de mercados que vigiló activamente este primer ensayo de las ferias permanentes, nos manifiesta que recién mañana, si el buen tiempo lo permite, se podrán apreciar con amplitud los resultados del sistema implantado y comprobar también si la ubicación actual de las ferias responde en verdad a las necesidades de cada uno de los parajes donde están instaladas.

## BANQUETE AL SENADOR MELO

### Creciente número de adhesiones

La comisión que ha sido designada por el comercio para organizar la demostración de que en breve será objeto el doctor Leopoldo Melo, continúa recibiendo gran número de adhesiones para dicho acto cuya fecha no se ha fijado aún, pero que será dentro de la próxima semana.

En la primera de las reuniones celebrada ayer por la comisión referida, pasaban ya de doscientas las adhesiones recibidas.

De ahí que pueda anticiparse la excepcional significación y grandes proporciones que está llamado a revestir el banquete que se prepara en honor del prominente correligionario.

## La censura en los Estados Unidos

Nos comunica la compañía telegráfica del centro y sud América que la censura en los Estados Unidos anuncia que los telegramas en que figuren frases así: "acepte, oferta diez toneladas, etc.", serán aceptados sin especificar el nombre del artículo.

# SEMENTERA FINA 1917|18

**EXTENSION A CULTIVARSE CON TRIGO, LINO Y AVENA, EN LAS DISTINTAS ZONAS AGRICOLAS DEL PAIS.**

Publicamos a continuación las nuevas informaciones que nos han sido transmitidas de la campaña, referentes al área a sembrarse y en vías de cultivo, incluyendo también los aumentos o diminuciones con respecto al año anterior.

| Prov. | Región | Partido o departamento | Localidad | Extensión a sembrarse en hectáreas Trigo | Lino | Avena | Diferencias con el año anterior: Trigo | Lino | Avena | Perspectivas |
|---|---|---|---|---|---|---|---|---|---|---|
| B. Aires | Norte | E. de la Cruz | Pavón | 300 | 180 | 200 | — | — | — | muy bue |
| „ | Oeste | Lincoln | M. de Hoz | 5.000 | — | — | + 3.000 | — | — | buenas |
| „ | „ | Bragado | Warnes | 7.500 | — | 2.000 | + 800 | — | + 200 | buenas |
| „ | „ | Pehuajó | C. Castro | 3.700 | — | 1.600 | — | — | — 700 | buenas |
| „ | Centro y sur | Villarino | Algarrobo | 29.355 | — | 3.680 | — | — | — | buenas |
| „ | „ | Necochea | Energía | 8.000 | 100 | 1.300 | — | — | — 300 | buenas |
| „ | „ | Necochea | S. Cayetano | 30.000 | — | 20.000 | + 7.000 | — | — | muy bue |
| „ | „ | B. Blanca | N. Levalle | 20.000 | — | 2.000 | — | — | — | buenas |
| Córdoba | Sur | J. Celman | Lagunillas | 7.500 | — | 1.500 | — | — | + 1.500 | muy bue |
| „ | „ | J. Celman | Asunta | 1.000 | 150 | — | — 100 | + 50 | — | buenas |
| „ | „ | J. Celman | Ucacha | 18.000 | 3.500 | 1.800 | — | — 1.000 | + 1.500 | buenas |
| „ | „ | G. Roca | Mattaldi | 25.000 | 1.000 | — | — | — | — | buenas |
| „ | Centro | Río II | C. Sacate | 10.000 | — | — | + 4.000 | — | — | muy bue |
| „ | „ | Río II | Oncativo | 20.000 | — | 2.000 | + 12000 | — | — | muy bue |
| „ | „ | T. Arriba | J. Craik | 16.000 | 500 | — | + 6.000 | — | — | muy bue |
| „ | „ | T. Arriba | Tío Pujío | 8.606 | 400 | — | — | — | — | buenas |
| „ | Norte | Río I | P. Remedios | 2.000 | 600 | — | + 1.500 | + 300 | — | buenas |

# La intervención a la Provincia de Buenos Aires

## Diversas resoluciones adoptadas - Informacion del día

**Denuncias de la prensa—**

Un contraste resaltante entre los procedimientos de la administración anterior y los de la intervencion, es el que resulta de comparar la indiferencia con que antes se recibían las denuncias periodísticas y la atención e interés con que se reciben ahora.

Y no es nueva afirmación la nuestra, pues podemos por duplicado concretar nuestra aserción.

En "El Día" de ayer se consignó la información del pésimo estado de la escuela número 58 de esta ciudad, determinado principalmente por sus malísimas condiciones de higiene y salubridad.

El ministro de gobierno, en conocimiento de la denuncia, tomó de inmediato las providencias del caso, llamando a su despacho al director interino de escuelas, para inquirirle detalles respecto del establecimiento aludido.

Como resultado de la entrevista se resolvió la inmediata ejecución de las obras indispensables para el mejoramiento del local ocupado por la escuela, así como también una inspección médica.

El oficial mayor del ministerio de gobierno, a cargo del Dr. Ferreyra, visitará hoy detenidamente dicha escuela, a objeto de informar al ministro sobre su estado y las obras que será menester realizar, para colocarla en condiciones de recibir a los niños que a ella asisten.

El otro caso a que hicimos referencia es el siguiente:

En el mismo órgano se denunció ayer el caso de una persona a la cual la dirección de rentas le seguía juicio por cobro de impuestos, no obstante tener el demandado los recibos correspondientes al pago cuyo requerimiento judicial se perseguía.

Ante esta información el ministro de hacienda llamó seriamente la atención del director de rentas, ordenándole la suspensión del juicio promovido y la realización de una investigación que ponga en evidencia a los culpables de la informalidad suscintamente relatada.

**La residencia de los funcionarios—**

Respecto a las insidiosa información y comentario de "La Nación" de ayer, sobre la residencia del personal de la intervención, "El Día" de hoy publica el siguiente artículo.

Mientras los gobernantes de la provincia, los legisladores y los jueces, violaban la constitución y la ley, bajo el régimen ignominioso y oprobioso que falleció el 25 de abril, residían en la capital federal, "La Nación" no tuvo para esa inconducta una palabra de censura.

Ahora critica al personal de la intervención porque reside en la capital federal y viaja a La Plata diariamente. De paso pretende encontrar a El Día en contradicción porque criticaba antes el abuso y ahora lo mira sin pronunciar un palabra.

La actitud de "La Nación" constituye en nuestro sentir, una inmoralidad, desde que la obligación de la residencia en La Plata o en la provincia, está impuesta por la constitución, al gobernador y vice de la misma a los ministros, a los magistrados, a los legisladores a los funcionarios, y no lo está ni podría estarlo respecto del personal que no necesitan expresarse.

Para ofrecer todavía muestras de adhesión y homenajes de gratitud al dadivoso ugartismo extinto, o por si acaso vuelve, no necesitaba "La Nación" hacer una plancha como la que hace, imputando al personal de la intervención faltas que no comete.

Bastaba con atribuirle al régimen de oprobio, un honesto y correcto manejo de las rentas del Estado, y aplaudirle los subsidios...

**Servicio de alumbrado—**

El doctor Carlos Alberto Pueyrredón, en representación de la compañía de electricidad de la provincia, se ha presentado ante el ministerio de gobierno, haciéndole saber la situación en que se halla la empresa por él representada, a causa de la falta de cumplimiento de los contratos de alumbrado, de parte de las comunas que reciben este servicio.

Acompaña una serie de documentos y manifiesta que la deuda de las municipalidades a que hace referencia por ese concepto, es actualmente la siguiente: Lomas de Zamora, pesos 67.685.54; Quilmes, 85.561.98; San Martín, 95.051.66; Tres Arroyos, pesos 169.216.25; Mar del Plata, 175.254.27; Ramos Mejía, 38.770.98; Junín, pesos 46.805. Total: pesos 678.345.68.

—La compañía que suministra corriente eléctrica en Pergamino también se dirigió al ministro de gobierno, expresándole que como le adeuda una suma crecida la municipalidad iba a proceder a cortar el servicio.

Solicitados informes, resultó que la deuda de la comuna con la empresa asciende a pesos 109.029.25 y que se había celebrado un arreglo en virtud del cual la municipalidad no efectúa el cobro del impuesto a los vecinos, limitándose a formular los recibos y entregarlos a la empresa de luz para que ésta percibiera directamente el importe; pero hace varios días la comuna comenzó a cobrar el referido impuesto y de ahí que la empresa amenazara con una medida extrema.

Ante estos informes el doctor Ferreyra ordenó la inmediata suspensión del cobro de dicho impuesto, lo que así se ha hecho.

**Dirección de salubridad—**

El director de salubridad celebró con la firma Anderson, un contrato para la provisión de 400 toneladas de leña de quebracho colorado, que serán entregadas en estos días y al precio de cotización en plaza, al día de la entrega.

Con esto se solucionará ahora el problema del combustible para la maquinaria a vapor que depende de la dirección de salubridad, pudiéndose en el interín adquirir el combustible necesario para el funcionamiento de la usina hasta fin de año.

En lo que se refiere a la campaña contra el curanderismo que con todo entusiasmo ha iniciado el doctor Fermín Rodríguez, se ha recomendado a la policía que procure averiguar con todo empeño los casos concretos y los denuncie a la dirección de salubridad.

En posesión de datos precisos, se iniciarán por esta repartición los sumarios respectivos para proceder al castigo de los culpables.

**Los afirmados—**

Se entrevistó ayer con el ministro de obras públicas, en representación de los vecinos de Lomas de Zamora, afectados por la construcción de los pavimentos, el señor Juan Vila.

Como resultado de la entrevista, el ministro ordenó la salida de un ingeniero de su departamento, que hará sobre el terreno una detenida inspección.

**Capitales en giro—**

Hoy venció el plazo para el pago tales en giro, que en adelante deberán abonarse con el correspondiente recargo.

**Sociedades jurídicas—**

Ante una nota del director de la inspección de sociedades jurídicas, doctor Enrique B. Prack, en la que comunica que en el deseo de colocar a la oficina que dirige en condiciones de suministrar todos los datos requeridos y careciendo de medios para completarlos directamente, solicita se quiera ordenar que los comisarios le policía o los jefes de registro civil investiguen e informen cuáles son las sociedadese, sucursales o agencias, que funcionan en cada partido, con personería jurídica acordada por el superior gobierno nacional, expresando si han obtenido autorización provincial para establecerse, bajo qué forma están organizadas, quiénes son sus directores, cuál es su capital, la industria o comercio a que se dedican y demás datos principales que puedan suministrar; el ministro de gobierno ha dictado la siguiente resolución:

Habiéndose encomendado por decreto de 26 de septiembre de 1916, a los jefes de registro civil tareas que se relacionen con la inspección de sociedades jurídicas y siendo estos funcionarios los más indicados para proporcionar los informes requeridos en la precedente nota, pase a la dirección general del regitro civil, para que se sirva disponer lo conveniente a fin de que se dé cumplimiento a lo solicitado, para cuyo mejor desempeño quedan autorizados dichos jefes para solicitar la cooperación de la policía.

**Los sumarios policiales—**

El señor Beltrán Casenave, vecino de Almirante Brown nos remite la siguiente carta que publicamos en su integridad:

"Cumpliendo con un deber de gratitud hacia las personas que han tomado parte, en la censura de los actos vandálicos que desde algún tiempo a esta parte vienen cometiendo con tra mi propiedad, me dirijo a usted quiera tener la gentileza de publicar en su ilustrado diario, la actitud asumida por el señor interventor señor Cantilo, y el señor jefe de policía, en virtud de las notas pasadas por el que suscribe a dichos funcionarios.

El señor jefe, en vista de mis denuncias y las publicaciones de LA EPOCA ha comisionado al señor Manuel Medrano Saavedra para que instruya el sumario correspondiente, quien lo está poniendo en práctica con la actividad y rectitud que lo caracteriza.

Por su parte el interventor, señor Cantilo, ha enviado al señor comisario don José García, para que proceda a levantar un sumario, en vista de mis quejas, pero esta mañana, tuve una conferencia con el Sr. García y quedó convenido en que no lo levantaría por cuanto ya lo estaba instruyendo el señor Saavedra y sería inoficioso repetirlo.

Como usted ve, señor director, las autoridades ante quien he recurrido, se han tomado el interés consiguiente dando, una prueba de su inclinación a los actos de justicia.

El periódico "El Brown" que se publica en este pueblo, ha hecho una publicación, diciendo que los sumarios que se están levantando se deben a denuncias anónimas y quiero dejar a salvo, que las hechas por mí no lo son, por cuanto las notas pasadas por el que suscriben llevan la nota al pie.

Aprovecho la oportunidad de saludar al señor director con mi más distinguida consideración. — Su affmo. y S. S. — Beltrán Cazenave".

**Nombramientos en la policía—**

Por decreto de hoy se hicieron los siguientes nombramientos para la policía: comisario de 2.a clase al señor Luis J. de la Torre, en reemplazo de D. Ismael Bozo; escribientes, Arturo Espil, Abraham Gormán y Santos Cáceres.

**En la casa de gobierno—**

LA PLATA, junio 12. — El interventor, señor Cantilo, y sus tres secretarios, han asistido hoy a sus despachos.

—Se autorizó al secretario de la dirección de escuelas, señor Pereyra, para que ceda en préstamo a la escuela normal de Flores cierta cantidad de materiales escolares.

## Congreso Regional de Agricultura de La Pampa

La iniciativa de celebrar una reunion de agricultores de La Pampa, ha encontrado en el Ministerio de Agricultura la más franca acogida.

La dirección general de Enseñanza e Investigaciones Agrícolas ha presentado al señor ministro un informe en el que hace constar el provecho y los beneficios que puede reportar para el incremento de las industrias madres del país, la celebración de esta clase de reuniones, en las que los cultivadores de la tierra cambian ideas y adoptan principios experimentales respecto al mejoramiento de los cultivos.

Cita el antecedente de los congresos agrícolas que periódicamente se celebran en Norte América. En aquel país, desde el año 1907 se celebran congresos anuales en distintos estados para tratar asuntos referentes al perfeccionamiento de lo sistemas de "Doy Farming".

Y es tal la importancia que han adquirido estas reuniones que en ellas han tenido origen los "Farming Institutes", comités que organizan esos congresos y luego tratan de difundir sus conclusiones.

En breve los agrónomos Roberto P. Godoy y Elías Melópulos, iniciarán una gira por todos los centros agrícolas del territorio de La Pampa, para explicar a los agricultores los fines del Congreso y organizar las reuniones locales que habían de designar los delegados.

El Congreso se reunirá durante el mes de Octubre, es decir, antes de que se inicien los trabajos de la cosecha.

La realización de este Congreso es doblemente interesante, por cuanto será el primero de este carácter que se celebre en el país y porque estará constituído en su mayor parte por agricultores.

## Escuela naval preparatoria

### Los primeros alumnos

De un momento a otro partirán para Martín García los primeros alumnos de la escuela naval preparatoria, que ha sido instalada en aquella isla.

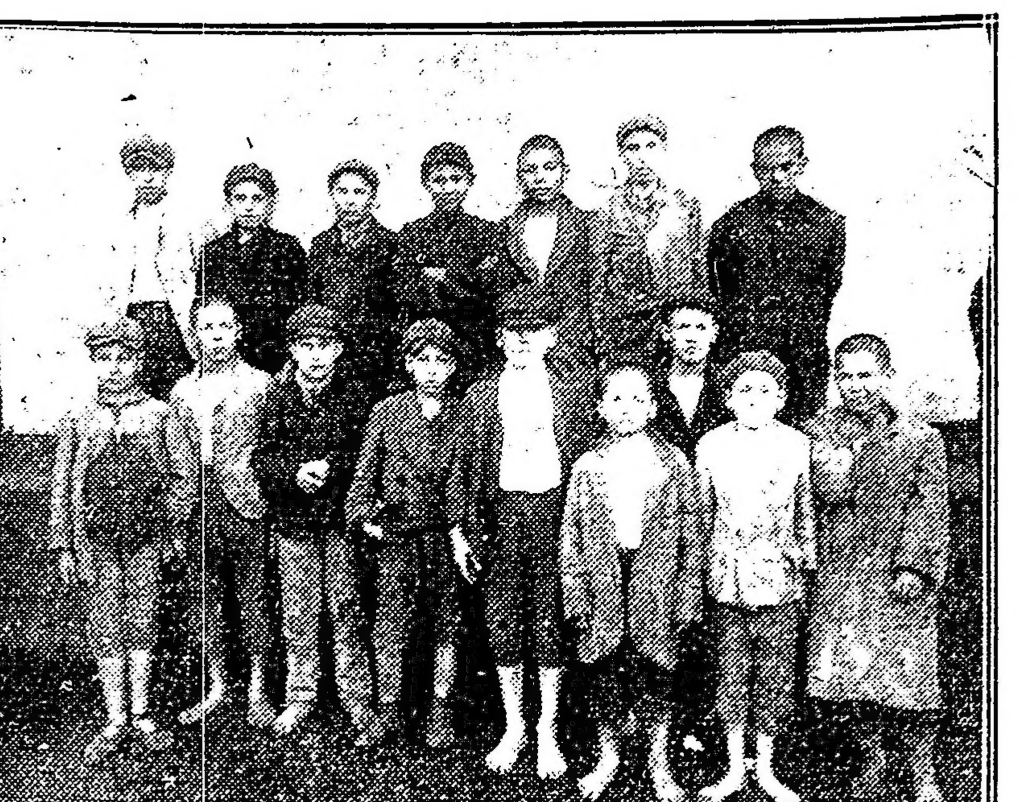

Antes de la transformacion

El primer contingente de alumnos lo forman unos 40 muchachos de 8 a 17 años, recogidos en la calle, sin hogar ni familia, a los cuales se alimentará e inculcará la afición al estudio y el trabajo, invitándoseles después a ingresar en los servicios subalternos de la armada nacional.

De esta forma se contribuirá a la disminución de la delincuencia infantil, preparándose personal idóneo para determinados servicios navales.

En el depósito de marinería, por orden del ingeniero Alvarez de Toledo, se ha proporcionado a los muchachos uniforme y sana alimentación, recibiendo las primeras instrucciones de elemental disciplina.

Por el momento el encargado de educar a los muchachos será el capellán de la armada en Martín García, señor Julio Tosmachi.

Con uniforme d[illegible]

## Importante transacción de hacienda

Venta de 10.000 vacunos

En la provincia de Corrientes acaba de realizarse una importante venta de ganado, [illegible] las condiciones en que se [illegible] el comercio [illegible].

La venta ha consistido en [illegible] vacunos, [illegible] de edad, [illegible] precio [illegible] por cabeza.

Han sido compradores los señores Sarazola, Nevo [illegible] y vendedores los firmas N. López, [illegible] y Cía y Gómez Hnos.

La venta se [illegible] por intermedio del señor J. M. [illegible] Pacheco.

## UNIVERSIDAD POPULAR DE LA BOCA

En su local A. del Valle 171, anuncia una lectura pública por el profesor Alonso Criado, para mañana miércoles 13, a las 8.30 p. m. Texto: "El periodismo entre los romanos", por Gastón Boissier.

Sumario—

I. Lo que reemplaza los diarios en Roma. — El cartel. — Importancia de las inscripciones.

II. La publicidad literaria. — De qué medio se valían los escritores romanos para hacer conocer sus obras. — Lecturas en los comicios. — En el foro. — En los baños. — En las escuelas de gramática. — Los tiempos de las lecturas públicas. — Reclamos de los libreros. — Cómo se difundían los libros en provincia.

III. Las noticias políticas. — Cómo llegaban desde fuera de Roma. — Los noticieros. — Cómo se difunden en las provincias. — Los mensajeros. — La posta imperial. — Monopolio reservado al Estado.

IV.—César ordena la publicación de las actas del senado y del pueblo. — En qué forma se comunican al público. — Se expiden a las provincias mezcladas con las noticias del día. — Cómo esta mezcla concluyó por introducirse en la publicación oficial que se hace en Roma. — Nacimiento del Boletín Oficial Romano. — Lo que contenía. — Parte oficial. — Semioficial. — Hechos diversos.

V. Éxito del diario de Roma hasta el fin del imperio. — Por qué no ha alcanzado el desarrollo y la importancia de la prensa actual.

## PUENTES Y CAMINOS

Mañana tomará posesión del cargo de jefe de la dirección de puentes y caminos el ingeniero don Pedro Bazán, recientemente designado por decreto del ejecutivo para desempeñarlo.

El subsecretario de obras públicas, en nombre del ministro del ramo, pondrá en posesión del cargo al ingeniero Bazán.

## COMISION DE CAMINOS

La comisión administradora del Fondo de Caminos, ley Mitre, en la sesión celebrada con fecha de ayer, prestó su aprobación a la licitación de obras llevada a cabo con fecha 29 de mayo último, adjudicando los trabajos comprendidos en la misma, a la firma Franch, camino de Renca a Los Manantiales; y puente sobre el arroyo Algarrobo, en el camino de Alto Alegre a La Playosa, por 17.000 [illegible] [illegible]

[illegible]

En la misma sesión se autorizaron los arreglos [illegible] J. N. Fernández, [illegible] Manzanares [illegible]

[illegible]

[illegible] por 14 [illegible] pesos [illegible] anual.

## Homenaje a los doctores Madariaga y Barroetaveña

Con motivo de haber sido designados los doctores Carlos Madariaga y Francisco A. Barroetaveña caballeros de la Legión de Honor por una reciente orden del gobierno francés, serán objeto de un homenaje que organiza en estos momentos el Club Francés de esta capital.

Las insignias que serán entregadas a los citados caballeros, serán adquiridas por suscripción entre la colectividad francesa.

## EN HONOR DEL SEÑOR ORTÍZ Y SAN PELAYO

### La manifestación del jueves

Pasado mañana se realizará la comida que la Asociación Patriótica Española ofrece en honor de don Félix Ortiz y San Pelayo, como demostración del aplauso con que ha sido recibida su designación para presidente honorario de la institución.

Firman la correspondiente invitación los señores:

Luis Rufo, presidente; Ramón Escasany, vicepresidente; Pedro Taranco, tesorero; Faustino F. Villbrille, secretario; Vicente Nicolau Roig, Antonio Casanegra, Juan Roldán, Joaquín Peña Seisdedos, Antonio Manrique de Lara, vocales; Avelino Gutiérrez, Vicente Sánchez, Francisco Gutiérrez, Baldomero López, Benigno Galarraga José P. Puig, José Sanllorenti, Francisco Torroba, Francisco Llano Guerrero, Manuel Mieres, Agustín Claver, Félix Gil Rault, Martín Saralegui, Jacobo Crespo, Amador Fernández, José Costa.

Dados los prestigios del obsequiado y los motivos que inspiran la demostración, ésta ha de alcanzar, sin duda alguna, grandes proporciones.

**AVISO**

**Agente en viaje de inspección por LA EPOCA, Sr. C. Gerardo Vargas.**

# LA LLUVIA

### ZONA BENEFICIADA

Reina tiempo nublado y han caído lluvias en la región del Río de la Plata. En las demás partes sigue con tiempo bueno o seminublado.

Prevalecen vientos moderados, principalmente del nordeste, en las provincias del este, y suaves y variables en las demás regiones.

La temperatura ha subido en casi todas las provincias; en el sud está bajando tra vez. En casi todas las regiones se encuentra unos grados superior a la normal.

La presión atmosférica ha bajado en las provincias y ha subido en el sud del país, y presenta una gran área de presión relativamente baja sobre las regiones centrales de la república.

Probabilidades del estado del tiempo hasta las 8 p. m. de mañana:

En general: lluvias en las provincias del este, aclarándose en el sud con temperatura en descenso.

Provincia de Buenos Aires y Pampa Central—Lluvias esta noche; aclarándose el miércoles, con temperatura en descenso.

Santa Fe, Entre Ríos y Corrientes — Lluvias; temperatura en descenso el miércoles.

Santiago y norte de Córdoba — Nubliado o seminublado; temperatura en descenso.

Mendoza, San Luis y sud de Córdoba — Lluvias aisladas; temperatura en descenso.

Catamarca, La Rioja y San Juan — Bueno; poco cambio de temperatura.

Jujuy, Salta y Tucumán — Bueno; poco cambio de temperatura.

Río Negro, Neuquen y Chubut — Lluvias aisladas esta noche, aclarándose y más fresco el miércoles.

Santa Cruz — Bueno y más fresco.

Ha llovido en los siguientes puntos:

Capital Federal — Barracas 12, Chacarita 12, Flores 8, Oficinas F. C. C. A. 17, id F. C. P. 14, Once F. C. O. 12, P. Constitución F. C. S. 11, P Alsina F. C. M. 10, Retiro F. C. C. C. 13, Lacroze 17, Riachuelo 12.

Buenos Aires — Acosta M 11, Achupallas 3, Alberiño 3, Almirante Brown 16, Altamira 3, Alvarez Jonte 1, Arrecifes 5, Arroyo de la Cruz 7, Atalaya 2, Avellaneda 13, Azul 7, Baradero 9, Bavio 7, Benitez 1, Bernal 11, Berraondo 4, Bonzi 4, Bragado 1, Buchanán 14, Boulogne 10, Cuculiu 9, Bogado 6, Cortínez 5, Cacharí 2, Campana 15, Campo de Mayo 12, Canning 16, Capilla del Señor 8, Capitán Sarmiento 8, Carlos Keen 10, C. de Areco 3, Catán 14, Conesa 6, Coronel Brandzen 2, Chacabuco 1, Caseros 14, Corbett 2, 12 de Agosto 3, Dussaud 2, Empalme Lacroze 5, Ensenada 7, Ernestina 8, Espora 5, Esquina Negra 5, Etchegoyen 5, Escalada 12, Fatraó 2, French 1, Fynn 4, Gaban 2, García 2, General Belgrano 2, General Paz 1, General Pinto 2, General Sarmiento 14, Germania 2, Giles 7, Gobernador Ugarte 4, Heavy 2, Haedo 16, Huergo P. 4, Ibáñez 4, Irdacochea 2, Ingeniero Moneta 5, Jáuregui 1, Jeppener 2, Kil. 98 3, Kil. 125 4, La Villa 12, La Dorita 1, La Plata 10, La Verde 10, Las Flores 11, Las Marianas 2, Libertad 11, Lima 11, Lobos 2, Lomas 10, Los Angeles 1, Los Toldos 1, Lozano 5, Luján 5, Manzone 9, Lynch 16, Magdalena 9, Marcos Paz 5, Martín García 20, Mechita 2, Mercedes 2, Merlo 10, Moreno 14, Morse 1, Molina 9, Naón 10, Navarro 1, Norumbega 5, Nueve de Julio 5, Olden 2, Olivera 3, Piñero 15, Patricios 1, Pazos Kanki 1, Pilar 2, Pla 5, Plomer 1, Pontevedra 12, P. Quintana 1, Portela 3, Pereyra 9, Quilmes 8, Rancagua 4, Rodríguez 11, Romero 11, Roosevelt 14, Roque Pérez 2, Ruiz 3, Saladillo 7, Salvador María 4, Santa Coloma 6, San Antonio 7, San Eladio 1, San Emilio 2, San Fernando 9, San Isidro 9, San Martín 7, San Miguel 16, San Vicente 6, S. Unué 2, Toro 10, Tambo Nuevo 7, Tapiales 16, Temperley 23, Tigre 5, T. Suárez 5, Tres Sargentos 1, Trongé 1, Tuyutí 2, Torre 3, Tatay 5, Varela 11, 25 de Mayo 3, Vicente López 12, V. Lía 6, Vigilancia 2, Villars 1, V. Devoto 15, V. Rosa 17, Zárate 13.

Santa Fe — Alvear 2, Castellanos 1, G. Gelly 6, La Vanguardia 5, Mercedditas 6, Pérez 1, Sargento Cabral 4, Villa Amelia 2.

Entre Ríos — Alberdi 1, Basavilbaso 13, Britos 12, Colón 4, Domínguez 7, El Retiro 6, Gilbert 9, González 4, Gualeguay 8, Gualeguaychú 10, Hernández 7, Irazusta 13, La Capilla 6, Larroque 12, Libaros 12, Mansilla 6, Ramírez 4, Rosario Tala 2, Sola 3, Urdinarrain 6, Urquiza 4, Uruguay 8, 26 de Septiembre 1.

Chubut — C. Sarmiento 1, 16 de Octubre 1.

Países limítrofes. — Ha llovido en los siguientes puntos:

Chile — Contulmo 6, Puerto Montt 7, Santiago 1, Traiquen 2, Valdivia 24.

Uruguay — Montevideo 5, Rocha 5, Santa Isabel 1.

Brasil — Bahía 3, Pernambuco 76.


**Hotel y Restaurant "CONDAL"**

**CUBIERTO 1 $** — COMIDA A LA CARTA — Habitaciones desde 2 $

Gran Confort — 740 - VICTORIA - 740 — U. Telef. 207, Avenida — BUENOS AIRES

# "THE STANDARD" Y LA INTERVENCION EN LA PROVINCIA DE BUENOS AIRES

Nuestro distinguido colega, cuyos cincuenta y siete años de actuación periodística hace respetable su opinión, trae las líneas siguientes, respecto a la intervención del poder ejecutivo en la provincia de Buenos Aires:

"La cámara de diputado ha malgastado mucho tiempo discutiendo la cuestión de si el presidente de la república tiene autorización de la constitución para ordenar la intervención nacional en una provincia, mientras dure el receso parlamentario.

El debate tuvo por tema la intervención en la provincia de Buenos Aires, que fué decretada por el presidente en la última semana de abril próximo pasado, poco más de una semana antes de abrirse las sesiones ordinarias del congreso, según la fecha fijada al efecto por la constitución, es decir el día 1.° de mayo, aunque su apertura no tuvo lugar hasta el día 11 de ese mes.

Así resultaba que el congreso estaba en receso en la fecha del decreto presidencial, y el presidente parece haber pensado que por esa razón tenía facultad para ordenar la intervención, aunque si el congreso hubiera estado en período de sesiones su consentimiento previo habría sido indispensable. En este hecho el presidente ha seguido el precedente establecido por algunos de sus antecesores, que hicieron lo mismo sin que nadie les haya impugnado su derecho de hacerlo.

Podemos, empero, admitir que la constitución no confiere expresamente esa facultad al presidente de la república. El artículo sexto de la constitución nacional declara que "el gobierno federal interviene en el gobierno de las provincias para garantizar la forma republicana de gobierno, a pedido de las autoridades constituídas, para sostenerlas y reestablecerlas en caso de que hayan sido abolidas por sedición".

El debate en la cámara de diputados versaba sobre dos puntos: lo que se entiende por "gobierno federal" y la existencia o ausencia de la forma republicana de gobierno en la provincia de Buenos Aires. Respecto a este último punto, la provincia seguramente tenía "la forma" de gobierno republicano, pues tiene una constitución, según las estipulaciones del artículo 5 de la constitución, "bajo el sistema republicano representativo según los principios y garantías y declaraciones de la constitución nacional, que asegura la administración de justicia, su régimen municipal y la educación primaria". El artículo concluye con las palabras siguientes: "bajo estas condiciones el gobierno federal garantiza a las provincias el goce y ejercicio de sus instituciones".

Aunque el gobierno de la provincia estaba en "la forma" prescripta es notorio que ya hace muchos años sus ciudadanos no gozaban de hecho del gobierno representativo republicano, pues el gobierno ha sido autocrático, sobre todo en los últimos años, mientras que su administración de justicia y régimen municipal son defectuosos. Entendemos, leyendo el debate, que no se negaba estos hechos y que la intervención se consideraba conveniente y aún necesaria, pero que se entendía que el presidente de la república no tenía por sí solo el derecho de ordenarla y de autorizar la suspensión de gobernador y de la legislatura en el ejercicio de sus funciones.

Los diputados de la oposición entendían que el término "gobierno federal" usado en el artículo 6 de la constitución significa que se forma por el presidente de la república, el congreso y la corte suprema de justicia, y que la concurrencia de estos tres poderes es necesaria para que una provincia sea intervenida, y eso durante el período de sesiones del congreso.

Si eso fuera cierto, hay que reconocer que todas las intervenciones habidas hasta hoy han sido inconstitucionales, pues en algunos casos han sido decretadas durante el receso del congreso, por el presidente solo, y en otros casos durante el período de sesiones por ley del congreso, pero nunca se ha creído necesario el consentimiento de la suprema corte de la nación.

Podría ser arguido que el artículo 86 de la constitución confiere al presidente el derecho de decretar la intervención durante el receso del congreso, en caso de una violación de parte de un gobierno provincial de los preceptos de la constitución, pues declara en la sección 2 que "el presidente de la nación tiene a su cargo la administración general del país, y según la sección II, que "da las instrucciones necesarias para la ejecución de las leyes nacionales". De todas maneras sea como fuera, la cámara de diputados por una mayoría de 53 votos contra 36 ha declarado que el presidente de la república no tiene el derecho de intervenir sin el permiso del congreso.

La consecuencia de eso sería que durante siete meses de cada año que pasara por muy urgente que hubiese sido la intervención en caso de que el congreso no fuese prorrogado o sesiones extraordinarias, el poder ejecutivo nacional tendría que convocarlo a sesiones extraordinarias y de presentar un proyecto de ley autorizando la intervención, con la probabilidad de que sería tratado, como ha sucedido en este caso, como un problema de política de partido.

La minoría fué compuesta por radicales y la mayoría se compuso de conservadores, demócratas y socialistas.

El doctor Oyhanarte — quien se distinguió por haber hablado 10 horas sin descanso — no votó la resolución, dando como razón que el congreso no tiene facultad para expresar su desaprobación de un acto del poder ejecutivo; por otra parte habían treinta diputados ausentes.

Empero, hay poca probabilidad de que el poder ejecutivo cambiará su determinación, de manera que el hecho queda consumado. Como resultado práctico del debate sería de desear que quedara aclarada la significación de los artículos discutidos, que actualmente se prestan a diversas interpretaciones, y además sería conveniente establecer un medio para concluir con el exceso de verbosidad de los miembros de la cámara."

## El incidente Gómez-Avellaneda

Habiendo dado lugar a varias interpretaciones, la síntesis que hiciéramos ayer del acta que informaba sobre la solución del incidente Gómez-Avellaneda, la publicamos hoy íntegramente, con el objeto de fijar los precisos términos en que ella estaba concebida.

Dice así:

"Buenos Aires, junio 9 de 1917. — Señores José C. Crotto y coronel Ricardo Pereyra Rozas. — Presentes.

Mis distinguidos amigos: Ruego a ustedes quieran aceptar mi representación y apersonarse al doctor Marco A. Avellaneda para exigirle una retractación de las injurias que me ha proferido en la sesión de la cámara de diputados en esta fecha y que creí no deber contestar en ese momento por el cargo que investía y aún por mi propio respeto. En caso contrario, exigirle una reparación por las armas.

Saludo a ustedes atentamente. — **R. Gómez.**"

"En Buenos Aires, a 10 de junio de 1917, reunidos los representantes del doctor Ramón Gómez, doctor José Camilo Crotto y coronel Ricardo Pereyra Rozas; y los del doctor Marco Aurelio Avellaneda, doctores Francisco J. Beazley y Adolfo F. Orma, los primeros expusieron: que, a nombre de su representado exigían una retractación de las injurias inferidas por el doctor Avellaneda o una reparación por las armas.

Los señores Beazley y Orma manifestaron que el sitio y ocasion en que el doctor Avellaneda pronunció su discurso lo autorizaban a no ser molestado por los conceptos vertidos en virtud de los fueros parlamentarios que aseguran a los diputados la mayor libertal en sus palabras para garantizar la independencia del poder legisativo; que por otra parte no existen injurias al doctor Gómez en las palabras de su representado, pues de sus propios términos resulta que se ha limitado a juzgar su actuación política, sin que haya sido su propósito inferirle ofensas que afectan su dignidad personal.

Los señores Crotto y Pereyra Rozas contestaron que, respecto de la primera parte, no compartían esa opinión, porque entienden que los diputados deben responder personalmente de las ofensas que infieran; y que, en cuanto a la segunda parte, en vista de las manifestaciones de los representantes del doctor Marco Aurelio Avellaneda de que no ha habido intención de ofender al doctor Gómez en su dignidad personal, y así lo han declarado, se dan por satisfechos, porque entienden cumplida su misión y a salvo el honor de su representado. Con lo que se dió por terminado el incidente. — Ricardo Pereyra Rozas, José Camilo Crotto Francisco J. Beazley, Adolfo F. Orma".

## Cosas que deben conocer los chacareros

### FRUTALES Y CEREALES

### INSTRUCCIONES PARA EL MES

En este mes debe comenzar la poda de frutales, conforme a las exigencias de cada especie y variedad. El duraznero será despojado de las ramas que hubieren dado frutos en la cosecha anterior y sometido a una limpieza de aquella que hayan desarrollado durante la última vegetación, pero que no presta ninguna utilidad a la economía de la planta. Es el momento de iniciar la destrucción de los parásitos entomológicos y criptogámicos. Los tratamientos de la época son físicos y químicos. El primero consiste en cepillar la plantación con un guante de fierro y el segundo con pulverizaciones enérgicas de sulfuro de calcio a 6 o 7 grados de Beaumé. Esta substancia se prepara así: en un recipiente de lata o latón si se hace a fuego directo y si se prepara a vapor de agua con toneles de madera, se echa para cada 100 litros de agua 10 kilos de cal de Córdoba y 12 kilos flor de azufre; se deja en ebullición una hora durante la cual debe agitarse con un palo, cuando el líquido adquiera amarillo oro, se retira del fuego, se toma la graduación una vez frío con un aerómetro Beaumé, se filtra y conserva en un barril de madera o hierro galvanizado, al abrigo de la luz y del aire. En el momento de usar se le agrega el agua necesario hasta que la graduación oscile de 6o. á 7o. Beaumé. Cuando ésta llega en la solución primitiva a 16o se debe agregar a cada litro de sulfuro de calcio 2 y 12 litros de agua. Con este producto se pulveriza la planta, utilizando pulverizadores de madera o de hierro galvanizado; nunca debe emplearse con esta solución aparatos de cobre. Se gasta de 5 a 7 litros por planta; según edad, se entiende. La proyección debe ser enérgica para que la separación de algunas cochinillas—por ejemplo—no sufran alteración y permita la acción más rápida del medicamento. La pulverización se hará por intervalo de 15 a 20 días. En esta época conviene iniciar el trasplante de los frutales de hojas caducas a sitio definitivo, dando la distancia que requiere cada especie.

**Cereales—**

Para la provincia de Buenos Aires, norte, oeste y central, es el mes mas apropiado para la siembra del trigo. Se presume que la tierra ha sido preparada oprtunamente, de modo que, ahora hay que dedicarse a sembrar la semilla. Hay una operación previa y esencial que se debe realizar siempre: la desinfección o cura de la semilla. Se procede así: en un recipiente de suficiente capacidad se echa sulfato de cobre en la proporción de 1 y 1/2 a 2 kilos por cada cien litros de agua, se disuelve bien y luego se sumerge en él en canasto de mimbre forrado el interior con arpillera, la semilla a desinfectar, se deja 2 o 3 minutos, suspendido en el borde del recipiente con una traviesa de madera que pasa por el asa del canasto; mientras dure la inmersión es necesario remover la semilla, para que el desinfectante moje todos los granos. Transcurrido el tiempo indicado, se saca y luego de escurrir el líquido, se desparrama sobre una lona impermeable y se pulveriza con cal apagada. Una vez seco, al día siguiente debe sembrarse.

**Siembra—**

Esta operación se verifica con sembradora en línea o al voleo. Conviene emplear aquélla porque se hace con mayor uniformidad, economía y pone a regular la profundidad (4 a 5 centímetros) en tierra un poco fuerte y hasta 7 centímetros en las sueltas.

**Cantidad—**

No debe olvidar el agricultor que este detalle tiene marcada influencia. Si abusa de la cantidad, afecta inútilmente el bolsillo (mayormente ahora que el precio del trigo va por las nubes) y el resultado es contrario. El grano mejor desarrollado, de mayor peso hectolítrico, no está en razón directa con la cantidad de simiente que se libra al suelo.

Si la siembra se hace en este mes como conviene, no se debe sembrar más de 65 kilos por hectárea. En seguida de sembrar se debe pasar la rastra y luego el que poseo rodillo y el que no lo tenga, conviene que lo adquiera, pasará sobre el área sembrada. Es una operación complementaria de mucho interés, porque permite a la semilla estar en contacto con la tierra; expulsa el aire que es aislador del calor y facilita la ascensión de la humedad del suelo que favorece la fermentación del tegumento y la movilización química en la almendra, para dar lugar a la germinación.

## Unión Cívica Radical

### COMITE DE LA CAPITAL

**El gran mitin del sábado**

En la reunión extraordinaria realizada anoche por el comité de la capital se resolvió la organización de un gran mitin popular con objeto de protestar por la actitud de las mayorías de ambas cámaras legislativas, al desaprobar los nombramientos de los miembros de la comisión municipal y el decreto de intervención en la provincia de Buenos Aires.

Acordóse asimismo dar un manifiesto al pueblo de la metrópoli, en el que se expresarán las razones que han determinado la organización del mitin.

Durante toda la presente semana deberán llevarse a efecto en los veinte comités radicales de la capital conferencias electorales sobre el particular, en las que se explicará al pueblo la actuación del grupo parlamentario, tanto en lo relacionado con el establecimiento del régimen municipal electivo como en la cuestión de Buenos Aires.

Oportunamente se darán a conocer por el comité de la capital el itinerario y demás detalles de la gran manifestación que se realizará, según se ha resuelto, el sábado por la noche.

**Circunscripción 10.a**

Este comité se reunirá hoy en sesión especial, en su local calle Belgrano 2470 con objeto de tratar diversos asuntos del mayor interés.

**CIRCUNSCRIPCION 11.a**

**Balvanera Norte**

La Comisión Directiva de este comité ha sido citada a la reunión que tendrá lugar hoy a las 9 p. m. en su local Larrea número 258.

**CLUB RADICAL "SARMIENTO"**

La C. D. de este club se reunirá en sesión ordinaria, hoy a las 8.30 p. m., en su local Rioja 264, para tratar diversos asuntos de importancia que están a la orden del día.

**COMITE UNIVERSITARIO RADICAL**

La sección derecho de este comité se constituirá en asamblea el viernes próximo en su sede Suipacha 156, con objeto de elegir sus nuevas autoridades.

**EN EL SUBCOMITE DE LINIERS**

La comisión directiva del subcomité radical de Liniers en su reunión especial, celebrada el día 11 del corriente en su local Rivadavia 10945 ha nombrado una comisión vecinal de festejos para que corra con todos los trabajos relacionados a los próximos días patrios que se realizarán en ésta los días 8 y 9 de julio.

La comisión la componen las siguientes personas:

Por el subcomité, los señores Gilberto Misenta, Chiappa; por el consejo escolar, señor Francisco Crespo; por la fomento, señor Rolandelli; por la Socorros Mutos, señor Cauto.

Esta comisión se reunirá todas las noches de 8 a 10 p. m. en este local.

Lo mismo se ha resuelto activar los trabajos para la próxima inauguración de la biblioteca popular en esta localidad.

Resolviéndose por último celebrar una gran asamblea y conferencia el próximo viernes 15 del corriente a las 8 p. m. en el salón biógrafo Rivadavia 10970, donde harán uso de la palabra los doctores Becú y Celesia.

**BUENOS AIRES**

**Subcomité "Domingo Salaberry"**

PINERO, junio 12. — Habiendo el comité del partido aprobado las elecciones de titulares y suplentes hechas por el subcomité "Domingo Salaberry" se procedió anoche a la distribución de cargos, resultando electos para constituir la comisión directiva los siguientes señores:

Presidente, Manuel A. Bó; vice 1.o, Paulino S. Corino; vice 2.o, Guillermo Andino; secretario general José F. Scala; secretario 1.o, Justo Othaz; secretario 2.o, Juan A. Bó; prosecretario, Raúl Scala; tesorero, Juan Otelli; protesorero, José Coriño; vocales: Juan B. Parodi, Isaías Bravo, Antonio Mallarini, Pedro B. Giansanti, Ramón Arrieta, Pedro Salas, Santos Pita, Antonio Peirano, Ricardo Degiorgio, Ramón Tornis, Baldomero Tomilla y Esteban Laino.

## LA REVOLUCION CHINA

### Se agrava la situación

La enorme república china, desde el fallecimiento de Yuan - Chin - Kay, jefe del movimiento que diera en tierra con la monarquía de los Hijos de Dios, viene siendo objeto de diversos acontecimientos políticos que se han agravado ayer, con el decreto de disolución del parlamento que, a pedido del general Chang-Hsun acaba de firmar el actual presidente de la nación Ci-Yuan-Hung.

Pueblo no preparado para el régimen republicano, tenía que ser víctima caída la corona de los apetitos políticos que habrían de desatarse, como consecuencia lógica, de su transformación administrativa. Y de ahí que hayan germinado hasta sentimientos separatistas, que amenazan dar en tierra con la integridad del país, de suyo un peligro desde que faltara un poder moral, más que material, suficiente para regir los destinos de los quinientos millones de habitantes existentes dentro de las fronteras del suelo de Confusio.

En verdad, ha faltado allí un hombre de grandes prestigios para mantener la cohesión de las aspiraciones nacionales. Ni el mismo jefe revolucionario que ocupara por primera vez la silla presidencial los tenía. Y recordaráse que él también fué víctima de la intriga política al punto de estar a las puertas de ser derrocado cosa que le hizo pensar en la conveniencia de restaurar la monarquía.

En el caso actual, los sucesos que comunica el cable son de extrema gravedad. Y difícil será conjurar la desmembración china, si no hay un poquito de cordura entre los caudillos que en estos instantes, instigan y mantienen la subversión del orden institucional.

## La línea de Dean Fúnes a Laguna Paiva

### Subsanando deficiencias

En una reciente inspección realizada por el personal técnico de la dirección general de ferrocarriles a la línea citada con motivo de su próxima habilitación al servicio público definitivo, han quedado evidenciadas las mayores exigencias impuestas por el desarrollo de la línea, desde que ésta presta servicio provisorio, como también la clase y número de obras e instalaciones indispensables para la cumplida realización de los servicios públicos y mayor seguridad para los trenes que la recorren.

En consecuencia se ha indicado a la administración de los ferrocarriles del Estado que en un plazo perentorio

Ferrocarriles del Estado

RED DE TROCHA ANGOSTA

Servicio de pasajeros, encomiendas y cargas, combinado con los ferrocarriles Central Córdoba y Central Argentino para las Sierras de Córdoba, provincia de Santa Fe, Córdoba, San Juan, La Rioja, Catamarca, Santiago del Estero, Tucumán, Salta, Jujuy y La Quiaca (frontera boliviana).

Servicio internacional con Bolivia vía La Quiaca.

La estación Embarcación del Central Norte (sobre el río Bermejo) terminal de la línea Oriente a Bolivia, es la más a propósito de la Sierra (Bolivia).

Véase los horarios de trenes en las estaciones; por más datos a los jefes de estación, al gerente en Cruz del Eje para el Argentino del Norte, al gerente en Tucumán para el Central Norte o a la administración general (oficina de informes), Perú 672, Buenos Aires.

LUIS RAPELLI,
Administrador general.

## OBREROS CATAMARQUEÑOS

### LA FALTA DE TRABAJO

Las noticias que llegan de Catamarca, hacen conocer la deplorable situación en que se encuentran los obreros de esa provincia, donde la escasez de trabajo es cada vez mayor.

La crisis económica que allí reina, agravada por la ausencia de iniciativas para conjurarla, hace que los comerciantes e industriales reduzcan en lo posible sus labores. Y esto naturalmente redunda en perjuicio del elemento trabajador que, demanda su subsistencia.

En los vecindarios existe la alarma de que esas partidas de obreros desocupados, que ambulan de uno a otro punto, puedan cometer excesos, realizando atentados contra la propiedad.

Bueno sería que las autoridades provinciales dedicaran preferente atención a la solución de este asunto que constituye un peligro que puede convertirse en serios y deplorables hechos vandálicos.

## En el Museo Social Argentino

### LA REUNION DE ANOCHE

Como lo anunciáramos en nuestra edición anterior, se efectuó anoche en el local de la institución la reunión de socios del Museo Social Argentino, para estudiar algunas iniciativas relacionadas con la crisis económica que gravita sobre el país.

Hablaron los doctores Enrique Ruiz Guiñazú y Eduardo Crespo, siendo a lo largo de su disertación muy aplaudido por el numeroso auditorio que les escuchaba.

Ambos oradores estudiaron la cuestión económica en sus diversos aspectos, teniendo ideas tanto sobre la manera de solucionar la cuestión económica como sobre la forma de encarar el abaratamiento de la vida, que merecidron la aceptación general.

## CONFERENCIA DE MISS FLORENCE SHORING

### La velada de esta noche

A las 8.45, se efectuará esta noche en el local de la American Church, Corrientes 718, la conferencia que sobre asuntos de la guera en los frentes oriental y occidental, presenciados en su calidad de enfermera de la cruz roja británica, dará Miss Florence Shoring.

Esta velada llamada a constituir todo un éxito tanto por los tópicos que ha de tratar como por los prestigios de la conferenciante, será presidida por el embajador norteamericano y el ministro de la Gran Bretaña. Además para hacer más animada la reunión habrá números de canto que éstarán a cargo de los señores Alfredo Drysdale y F. F. Bideleux.

Poseedora de una vigorosa cultura y actora en los sucesos que ha de narrar, Miss Florence Shoring, hará desfilar ante los ojos de su auditorio cuadros y escenas desconocidas, en que se revelará la importancia de la obra que desarrollan en los campos de exterminio las nobles y bondadosas mujeres que se han alistado como enfermeras para socorrer a los que caen vencidos por el plomo homicida en la gran tragedia que asola el suelo europeo.

Cobbio y a las niñas Leonor e Iren Derbert, que eran los agraciados.

La velada terminó con una importante conferencia dictada por don Alfredo González Prado, sobre "El derecho de los animales".

## TERRITORIOS NACIONALES

### La investigación en el norte

En breves días más habrán de quedar listas para partir al desempeño de su cometido en los territorios del Chaco y Misiones las comisiones nombradas por el P. E. a fin de efectuar la investigación en las adjudicaciones de tierras y los acaparamientos que en aquellas regiones puedan existir.

Esos territorios, de cuyas condiciones climatéricas, feracidad y facilidades para los medios de transporte, nos hemos ocupado en crónicas anteriores, son actualmente el punto de mira, no solamente de capitalistas, agricultores y colonos, dispuestos a aportar sus recursos y energías para su desarrollo y población, sino que también constituyen la más halagadora promesa para los actuales pobladores que se verán libres una vez realizada la revestigación de las influencias de los latifundios.

En las regiones del norte donde se han plantado, con satisfactorios resultados, los cultivos de arroz, tabaco, cacao, etc. y cuyos pobladores y colonos se hallaban poco menos que imposibilitados para desarrollar una mayor extensión en sus cultivos, por el acaparamiento y la reserva de grandes cantidades de hectáreas que permanecían yermas, van a ser directamente beneficiados, por cuanto la tierra al volver al poder del Estado se prestará inmediatamente a la subdivisión para todos los hombres de buena voluntad.

De ahí que las publicaciones insidiosas tratando de tergiversar el sentido del decreto del P. E. hechas por elementos interesados no hayan tenido ninguna eficacia en esos centros de pobladores que al contrario, esperan con verdadero interés la acción del gobierno que los liberte de los explotadores.

## SOCIEDAD PROTECTORA DE ANIMALES

### LA VELADA DE ANOCHE

Ante una numerosa concurrencia, se realizó anoche según lo habíamos anunciado, la fiesta anual de la Sociedad Protectora de Animales Sarmiento.

Era el principal objeto distribuir los premios que todos los años otorga la asociación, y esto hizo que los salones del Prince George's Hall, se vieran como en los días de las mejores veladas de gala que allí se suelen realizar.

El presidente de la institución, señor Pérez Mendoza, abrió el acto, pronunciando un conceptuoso discurso en que puso de manifiesto la significación de la fiesta. Al terminar fué premiada su disertación con un prolongalo aplauso.

Luego ocupó la tribuna don Mariano Sarratea Pinto, quien habló sobre "El alma del animal", interesante página que fué también muy aplaudida.

Seguidamente, don Clemente Onelli dictó su conferencia sobre "Los animales estelas del mundo", estudio inteligente y erudito que tuvo suspenso al auditorio, el cual le interrumpió para aplaudirlo en diversos pasajes de su peroración.

Terminada la conferencia del señor Onelli, el presidente de la sociedad Sarmiento, hizo entrega de los premios a los cabos del cuerpo de bomberos de la capital Cirilo J. Ramos y Luis

## En Correos y Telégrafos

### RECLAMACION DESESTIMADA

Habiéndose presentado al ministerio del Interior don Lorenzo J. Brizuela, ex jefe de la oficina de Correos y Telégrafos de Elortondo, fundado en la sentencia absolutaria que recayó en el proceso que se le formó por denuncia de violación de carta certificada y hurto de dinero, reclamando:

1.o—El pago de los sueldos por diez y nueve meses durante cuyo tiempo estuvo preso.

2.o—El pago de su sueldo correspondiente a 23 días de octubre de 1912.

3.o—La devolución de 376.29 $ moneda nacional pagadas al fisco por su fiador, don Agustín Maza, a quien tuvo que reembolsarle el recurrente;

Y considerando el departamento del interior:

1.o—Que en cuanto a los sueldos correspondientes a los 19 meses durante los cuales estuvo preso el recurrente, no corresponde su abono, porque éste "fué declarado cesante", por resolución de 18 de diciembre de 1912, y había dejado de prestar servicios en octubre del mismo año, según su propia manifestación.

2o.—Que, en consecuencia, no habiendo el recurrente prestado servicio alguno como empleado público desde octubre de 1912, carece de derecho para reclamar ninguna remuneración por concepto de "sueldo" en concordancia con disposiciones legales en vigor que establecen que para el goce y percibo de haberes es esncial se presten servicios efectivos.

3.o—Que consta, además en la sentencia invocada, que existen otras causas contra el recurrente que no han sido falladas.

4o.—Que por lo que respecta al sueldo correspondiente a 23 días de octubre de 1912, tampoco corresponde la entrega de su importe porque éste ha sido acreditado en la cuenta del recurrente.

5.o—Que en lo tocante a la devolución de las sumas pagadas al fisco por el fiador don Agustín Maza, tampoco corresponde porque el recurrente no ha comprobado que él reembolsara dichas sumas a su fiador, ni ha acreditado su personería para gestionar el reintegro.

De acuerdo con los informes producidos y lo dictaminado por el señor procurador del tesoro; ha resuelto desestimar la reclamación formulada por don Lorenzo J. Brizuela, ex jefe de la oficina de correos y telégrafos de Elortondo.

**INTERVENCION EN LA SUCURSAL DEL TELEGRAFO PROVINCIAL EN ESTA CAPITAL.**

De acuerdo con lo convenido entre el director general de correos y telégrafos doctor Giuffra y el interventor nacional a la provincia de Buenos Aires doctor José Luis Cantilo, el primero ha resuelto designar al jefe de servicio de la dirección de telégrafos don Antonio Ibargaray para que intervenga la sucursal del Telégrafo provincial en esta capital, sita en la calle 25 de Mayo, debiendo ajustarse este último funcionario en el desempeño de su misión a las instrucciones que se le han impartido y que se le darán en lo sucesivo.

Dicha medida ha sido puesta en conocimiento del ministerio del Interior.

**COMUNICACIONES TELEGRAFICAS**

Las líneas internas e internacionales del telégrafo de la nación funcionan regularmente.

## EXPORTACIÓN DE CARNES

El frigorífico Smithfield ha cargado en el vapor La Blanca, con destino a Durham, 5203 cuartos de vacuno que representan 429 toneladas de carne congelada.

## PERIODISMO

### "LA TARDE"

Este diario vespertino que aparece en La Plata, ha introducido en su formato una serie de reformas que redundará en beneficio de sus muchos lectores.

Al aumento de su material informativo, agréguese la incorporación a su personal de elemntos prestigiosos que continuarán con los mismos bríos que hasta el presente su culta y serena propaganda.

Al saludar al colega con este motivo, formulamos votos por su creciente prosperidad.

PIDAN
VIN BERGER
QUINA SUPERIOR

# LA GUERRA MUNDIAL

## SITUACION POLITICA

**EL NUEVO GABINETE ESPAÑOL — PROPOSITOS DEL NUEVO GOBIERNO — LA CRISIS CHINA — EL SOCIALISMO RUSO EN EL GOBIERNO PROVISORIO — INGLATERRA DECLARA SUS FINES EN LA GUERRA Y ACCEDE A REVISAR LOS TRATADOS CON RUSIA — DELEGACION SOLICITADA POR LOS SOCIALISTAS RUSOS.**

Organizado el nuevo gabinete español y jurados los cargos, según el hecho actual, ha terminado la crisis española. Comencemos por decir que el ministerio se ha constituído en la forma siguiente:

Presidencia, don Eduardo Dato Iradier, diputado a cortes por Vitoria.

Gobernación, don José Sánchez Guerra, diputado a cortes por Cabra (Córdoba).

Hacienda, don Gabino Bugallal Araujo, conde de Bugallal, diputado a cortes por Bande (Orense).

Guerra, capitán general don Fernando Primo de Rivera, marqués de Estella, senador por derecho propio.

Marina, general don Manuel Flores y Carrió.

Gracia y justicia, don Manuel de Burgos y Mazo, senador vitalicio.

Instrucción pública, don Rafael Andrade Navarrete, diputado a cortes por Alcáñiz (Teruel).

Estado, don Salvador Bermúdez de Castro, marqués de Lema, diputado a cortes por Cangas de Tineo (Asturias).

Fomento, don Luis Marichalar Monreal, vizconde de Eza, diputado a cortes por Soria.

Como se ve, el elemento parlamentario ha contribuído considerablemente a la formación del nuevo gobierno, lo cual, a primera vista, puede significar una garantía de permanencia del nuevo orden de cosas. Los conservadores pueden estimarse de ahora en adelante como los hombres indispensables de España. El interregno liberal deja un sedimento de decepciones en el país; y en vez de haberlo llevado a una normalidad próspera, se retira dejándolo en la estacada de conflictos internos y externos. ¿Significa esto que no responde el partido liberal a las necesidades de la hora presente? ¿O que España es un pueblo ingobernable? Hay de cierto y de dudoso en uno y otro estremos. Tan es así que, conforme anticipábamos, el conservantismo tampoco está muy seguro de su porvenir, a despecho de su buen éxito presente. Ya decíamos que el señor Dato no ha de perdurar en el poder. El mal no está en los hombres, sino en el régimen. Se nos dirá que éste no puede existir sin aquéllos. Pero es que el régimen impide la renovación de los mismos, y que mientras la democracia no ensanche sus posibilidades, con monarquía o con república, las renovaciones ministeriales serán cada vez más frecuentes, cada vez menos eficaces, y en toda ocasión insatisfactorias. Acababan de jurar los ministros, y ya se rumoreaba que Dato dimitiría. Aprestémonos a indicar que sólo se trata de un rumor; pero, en todo caso, "vox populi" equivale a una sentencia.

En cuanto a las intenciones del nuevo gobierno, puede decirse que no tiene ninguna en fuerza de tener todas las que son de rúbrica. Tengamos en cuenta que los conservadores no han vuelto al ministerio por consecuencia de una campaña política, según ha ocurrido por ejemplo, con los liberales en Hungría, sino sencillamente porque — como ha dicho el propio Dato — no había ya manera de elaborar combinaciones con elementos contrarios. Existe, pues, ministerio conservador porque existe ministerio, y no porque ninguna revolución haya triunfado, que era lo que ya explicábamos ayer.

Cree el señor Dato que entregando la cartera de guerra al marqués de Estella ha conjurado el peligro militar. En este punto hay que dejar los asertos a discreción del tiempo. El general Primo de Rivera es, por cierto, el más conspicuo de los altos oficiales españoles; pero no podrá salir del canon dentro del cual ha conquistado esa primacía en su dilatada carrera militar. Sus buenas intenciones llévanle a contemporizar con las juntas militares; mas, concluirá chocando con ellas.

En materia internacional, el gabinete es declaradamente neutralista. Será muy estricto en este punto, manteniéndose al respecto dentro de la línea trazada por el señor Dato en su anterior jefatura del gobierno. Mientras tanto, cuidará con esmero de cuanto atañe a la defensa nacional.

La otra crisis en desarrollo, en el actual momento político no es ya ministerial, sino de gobierno. Aludimos a lo que viene ocurriendo en la república china. El jefe del poder ejecutivo está descalificándose como mandatario, y apenas se explica su permanencia en el poder. Acaba de abandonarse a la presión de un caudillo militar, el general Changh-Sun, disolviendo el parlamento. Este paso significa el predominio ya definido de los elementos reaccionarios, y no sería extraño que de un momento a otro nos llegaran noticias de un pronunciamiento monárquico.

Si para entonces no estuviese arreglada la posición de la nueva Rusia dentro de las definiciones de la Entente, el Japón se hallará ante un doble problema, combatir la restauración china, cuyo carácter germanófilo está descontado, y servir de gendarme a Rusia.

No se puede informar un fallo definitivo acerca de las evoluciones del organismo eslavo revolucionario. Los clamores de protesta emanados de todos los países de la Entente contra el arbitrario rol asumido por el consejo de obreros y soldados, han concluído por determinar a este cuerpo a formular en cuatro cláusulas la substancia de su participación en el gobierno provisorio. Conviene registrar textualmente dichas declaraciones, porque han de servir de explicación a las próximas etapas del movimiento en curso, y a la actitud del socialismo eslavo en la asamblea constituyente.

1. El consejo permitió que sus delegados formasen parte del gabinete con un mandato definido con la mira de asegurar una paz general, mediante un convenio de naciones para no prolongar una guerra imperialista.

2. La participación socialista en el gobierno no significa una cesación de la lucha de clase. Al contrario, tal participación significa que esa lucha se prolongará por medio del poder político. Por tal razón no era posible la entrada del socialismo en el gabinete hasta el encarcelamiento de algunos enemigos del proletariado y la exclusión de otros.

3. La partición se ha asegurado en condiciones de la más completa libertad, sin coacciones por parte de la censura, por restricciones huelguistas o por la ley marial.

4. Los vínculos que unen a los socialistas rusos con los de los demás países no se han debilitado. Al contrario, se fortalecen cada día más.

Como se ve, el socialismo ruso se complica a sí mismo el problema. Quiere poner fin a la guerra, y quiere ser factor de un gobierno comprometido solemnemente a continuarla. Para participar en dicho gobierno tiene que aliarse con sus adversarios, y protesta continuar la lucha de clases. Debe eludir las intrigas alemanas y cooperar al desalojo del territorio por el enemigo, y proclama que sus vínculos con los socialistas entranjeros son cada vez más fuertes, sin excepciones. Pero no se pronuncia respecto de la nota wilsoniana, y tampoco especifica su conformidad o disconformidad con la consulta dirigida por el gobierno provisorio a los de la Entente, sobre los fines de la guerra. Esta consulta acaba de ser evacuada por el gobierno británico, ratificando la tesis anticonquistadora del provisorio ruso. El propósito británico no es conquistar ni ocupar por fuerza territorios ajenos, sino defender el propio y hacer respetar las convenciones internacionales, añadiendo ahora el de liberar a los pueblos tiranizados. Sobre estas premisas funda las siguientes cláusulas de acuerdo:

"El pueblo británico se congratula de que la Rusia libre tenga la intención de liberar a la Polonia rusa y alemana.

"Para llegar a un arreglo de esta naturaleza debemos, ante todo, asegurar el bienestar y la tranquilidad de los pueblos, haciendo desaparecer toda causa de futuras guerras.

"El gobierno británico está completamente de acuerdo con el de Rusia en aprobar y aceptar los principios sentados por el presidente Wilson en su histórico mensaje al congreso de los Estados Unidos.

"Estos son los ideales por los que lucha el pueblo británico. Estos son, y serán siempre, los principios que inspirarán su política de guerra".

Concluye la nota británica accediendo anticipadamente a revisar los tratados existentes, en caso de desearlo así el gobierno ruso.

Este ha solicitado la visita de una delegación que comprenda la mayoría y la minoría socialistas inglesas. Henderson y Buchanan opinan que deben otorgarse pasaportes a los comisionados. En unión de Vanderwelde y Thomas, piden a los socialistas rusos el aplazamiento de la conferencia de Estocolmo, hasta que se reunan los socialistas aliados en Londres.

## Frente occidental

**Escuentros y combates en diversos sectores — Combate de Epehy — Los alemases penetran en trincheras francesas de Champaña — Actividad de la flota aérea inglesa — Noticias marítimas—Los gastos de guerra de Gran Bretaña Nuevo gobierno en España.**

PARIS, junio 12. — El gobierno publicó el siguiente parte oficial transmitido por el estado mayor:

Al norte del Somme y en la región de Cerny ambas artillerías estuvieron activas.

Al oeste de la aldea de Cerny el enemigo intentó efectuar un golpe de mano, siendo rechazado.

Hacia la colina 304 y en Wovre hubo encuentros de patrullas.

En Courcy el enemigo efectuó sin éxito dos ataques por sorpresa contra nuestros pequeños puestos avanzados.

En la mayor parte del frente hubo fuego de artillería intermitente.

En la región de Mont Cornillet la actividad de la artillera fué considerable por ambas partes.

---

EL HAVRE, junio 12. — El gobierno belga, dió a la publicidad el siguiente boletín oficial:

Durante la noche de anteayer la acción de la artillería fué bastante viva hacia Helsas, y durante el día de hoy hacia Ramscapelle y Hetsas.

---

LONDRES, junio 12. — El ministerio de la guerra publicó el siguiente comunicado que transmite el estado mayor británico.

Al sudoeste de Messines continuamos progresando.

En las cercanías de la granja de La Potterie y en un frente de una milla nos apoderamos ayer por la mañana de un sistema de trincheras. Por la tarde ampliamos nuestro avance. Hicimos algunos prisioneros y capturamos siete cañones de campaña.

Al este de Epehy la actividad de ambas artillerías fué considerable durante la noche.

Nuestro fuego dispersó masas de tropas enemigas que se reunían en esa región.

Al sudoeste de La Bassée realizamos con éxito un "raid" causando mucho daño al enemigo en las trincheras y en las galerías de minas, capturamos 18 prisioneros.

"Al este de Vermelles y al sur de Armentiéres efectuamos también raids contra las posiciones alemanas infligiendo al enemigo un número de bajas.

Al sur de Ipres el combate de artillera fué violentísimo durante la noche.

Al sur de Messines adelantamos otra vez ligeramente nuestra línea.

---

NUEVA YORK, junio 12 — De Berlín trasmiten el siguiente comunicado que publicó el estado mayor alemán:

En las dunas cerca de Nieuport y al este de Ipres el fuego aumentó en intensidad de tiempo en tiempo, finalmente ocurrió por la tarde de ayer al este de Wytschaete y de Messines.

Al oeste de Holebeke y de Vambeke, después de un vigoroso fuego por sorpresa durante la noche, rechazamos algunas compañías británicas que intentaron avanzar.

Al sur del río Douve, fracasaron los ataques británicos contra la granja de La Porterie al oeste de Warneton.

En ambas orillas del canal de La Bassée, y en la orilla sur del Escarpa, cerca de Festubert, Loosy Monchy, rechazamos mediante nuestro fuego destructivo los ataques británicos.

En el camino de La Bassée a Bethune al nordeste de Vermelles, cerca de Hulluch, el enemigo intentó avances de reconocimiento que rechazamos.

Frente del kronprinz:

En Chemin des Dames, al oeste de Cerny, tropas de asalto de la Prusia Oriental y de Westfalia efectuaron un ataque por sorpresa entrando en las trincheras francesas donde aniquilaron a sus ocupantes. Solo se salvaron los que huyeron. Nuestras fuerzas regresaron trayendo prisioneros.

La actividad del fuego que comenzó en este sector, se extendió a los sectores adyacentes. En los demás puntos del frente la actividad fué escasa.

Frente del duque Alberto:

No ocurrió nada de importancia.

En Flandes el fuego de la artillería tuvo variada intensidad, sin que se señalaran duelos de especial importancia.

En el resto del frente no ocurrió ninguna novedad.

---

LONDRES, junio 12. — El almirantazgo publicó el siguiente boletín:

El consejo del ejército ha expresado su agradecimiento a la flota aérea de la escuadra por la parte que le corresponde en la victoria de Messines. A este efecto ha hecho suyo el siguiente párrafo del genral Haig: "Los pilotos han demostrado energía, valentía e iniciativa. Se han manifestado a la vez capaces de resistir los más duros trabajos y las más rudas luchas.

---

LONDRES, junio 12. — El almirantazgo publica el siguiente comunicado:

Un buque pesquero inglés de patrulla atacó el lunes por la mañana a un grupo de cinco hidroplanos alemanes derribando a dos de ellos.

Los pilotos fueron hechos prisioneros.

---

LONDRES, junio 12. — El velero norteamericano Magnus Manson fue hundido por un submarino.

Circula el rumor de que el vapor noruego Johs Bakke, que conducía un cargamento de trigo de la comisión de socorros a Bélgica fué también hundido.

---

COPENHAGUE, 12 — Se anuncia que los vapores suecos Alida y Helen fueron hundidos por los submarinos.

---

LONDRES, 12 — En los centros navales de esta capital circula la versión de que ha sido hundido el vapor noruego John Bakke.

Este buque llevaba un cargamento de trigo destinado a la comisión de socorros para los belgas.

---

LONDRES, 12 — El ministro de hacienda, Mr. A. Bonar Law, anunció en la cámara de los comunes que los gastos durante los nueve primeros meses del año económico han ascendido a 498.000.000 de libras esterlinas. El ministro fijó el gasto diario en 7,750.000 libras.

---

MADRID, 12 — Con la solemnidad, acostumbrada, los ministros que componen el nuevo gobierno, juraron ayer tarde en el palacio real, a las 3.30.

La ceremonia fué presidida por el rey don Alfonso y por los gentileshombres de cámara.

---

MADRID, 12 — A última hora se afirma que el señor Dato declinará el poder.

El rumor no ha podido ser confirmado, a pesar de los esfuerzos de los periodistas.

---

NUEVA YORK, 12 — Informan de Ottawa que el primer ministro del Canadá presentó a la cámara de diputados un proyecto de ley estableciendo el servicio militar obligatorio para todos los canadienses de 20 a 45 años.

## Frente oriental

**Escaramuzas en Rusia y Macedonia. —Viaje del zar Fernando a Munich. —Comité de guerra en Petrogrado. —Disolución del parlamento chino. —Inquietudes en Atenas.**

PETROGRADO, junio 12.—El gobierno publicó un comunicado que dice:

Una patrulla de incursión al mando del abanderado Kurkovsky efectuó un reconocimiento nocturno, no obstante la explosión de minas provocada por el enemigo. Nuestros exploradores atravesaron los alambrados y atacaron a la bayoneta al enemigo desalojándolo de los puestos avanzados. El abanderado resultó herido.

En el frente de Rumania no ocurrió novedad.

---

NUEVA YORK, junio 12. — Informan de Berlín, que el comunicado del estado mayor alemán sobre las operaciones en el Oriente, dice que la situación no ha cambiado en aquel frente de la guerra.

---

PARIS, junio 12. — El gobierno dió a la publicidad el siguiente comunicado que trasmite el estado mayor del ejército de oriente:

En la región de los lagos, el enemigo intentó un ataque por sorpresa, el cual hicimos fracasar.

En la saliente del Cerna hubo combates de artillería.

---

NUEVA YORK, junio 12. — Comunican de Berlín, que el estado mayor alemán publicó el siguiente boletín sobre las operaciones en la Macedonia:

En ambas orillas del Vardar y en el lago Doirán, se realizaron encuentros que fueron sostenidos con éxito por las fuerzas búlgaras que guarnecen los puestos.

---

NUEVA YORK, junio 12. — Comunican de Sofía que el gobierno búlgaro publicó el siguiente boletín:

En la saliente del Cerna hubo ocasionalmente momentos en que el fuego del enemigo tenía la violencia del huracán.

Varios destacamentos alemanes practicaron reconocimientos con éxito, haciendo prisioneros.

---

PARIS, junio 12. — "Le Matín" ha recibido un despacho de Petrogrado en el cual se le comunica que se ha formado en aquella capital un comité de guerra, compuesto del jefe del ministerio y de los ministros de guerra, relaciones exteriores y telégrafos y comunicaciones.

---

AMSTERDAM, junio 12. — Comunican de Berlín que el zar Fernando de Bulgaria efectuó una visita a la familia real de Munich, se cree, para arreglar el casamiento del príncipe Boris con la princesa Gondelinde.

---

NUEVA YORK, junio 12. — Telegrafían de Pekin que Chang-Shun ha enviado al gobierno de Pakin un ultimátum en el cual pide que el congreso sea disuelto dentro de cuarenta y ocho horas.

El presidente se niega a renunciar incondicionalmente y los miembros de la asamblea le incitan para que no acepte su disolución.

---

ATENAS, junio 12. — El ministro de Francia, M. J. Guillermin, ha partido para su país.

## En América

**El censo del Canadá y los alemanes — Los buques alemanes y el tráfico interamericano — Russell expulsado del socialismo.**

WASHINGTON, junio 12 — Las cifras obtenidas en el censo muestran que existen en los Estados Unidos 5,000,000 de individuos oriundos de los cuales son alemanes 2.311.000 y de éstos 954.000 tienen la edad requerida para el servicio militar.

---

NUEVA YORK, junio 12 — El partido socialista ha borrado de sus registros a Carlos Eduardo Russell, miembro de la comisión norteamericana que va en viaje a Petrogrado. Los socialistas repudian a Russell como su representante porque aceptó el nombramiento de miembro de esa comisión sin previo consentimiento del partido.

Es opinión general que la expulsión de Russell del partido socialista tiene por verdadera causa su reciente adhesión al militarismo.

---

WASHINGTON, junio 12 — Se anuncia que el gobierno sostiene negociaciones con el Brasil para utilizar en el tráfico entre ambas Américas los 46 buques alemanes que se hallan internados en puertos brasileños y que fueron confiscados por el gobierno de aquella república.

El fin que se persigue con esta medida es el de poder disponer de los buques británicos y de los Estados Unidos en el tráfico entre la Unión y Europa.

---

WASHINGTON, junio 12 — Los Estados Unidos permitirán a Italia fletar cinco buques de aquellos que los alemanes tienen detenidos en estos puertos y que la Unión hoy tiene en su poder. De dichos buques, uno de ellos será despachado para Francia.

## Frente austro-italiano

**Combates en el Adige. — Incursiones italianas en Monte Zebio y otros puntos. — Rechazo de ataques austriacos en el Carso. — Actividad de las artillerías en Val Sugana y otras secciones. — Ecos de la toma de Janina. — Aplazamiento de la convocatoria de la cámara. — Gastos de guerra.**

ROMA, junio 12. — El estado mayor transmitió el siguiente comunicado que publicó el ministerio de guerra:

En toda la zona montañosa del teatro de las operaciones, especialmente entre Adige y Brenta, la actividad de los combates fué ayer mayor que de costumbre.

Durante la noche del 9 al 10, en el paso de Tonale, en el alto valle de Chiese, sobre las pendientes de Dosso Casina y en el valle de Posina, destacamentos enemigos fueron rechazados y perseguidos.

En la meseta de Asiago nuestra artillería tomó bajo su fuego y revolucionó varios puntos de las complicadas obras de defensa adversarias y a continuación nuestros destacamentos efectuaron audaces incursiones hacia monte Zebio, monte Forno, y en medio de violentas tormentas se apoderaron del paso de Agnello y de una buena parte del monte Ortigara, al este de la cima Undici.

Estas irrupciones que tuvieron el carácter de sorpresa y que fueron llevadas a cabo con gran violencia, nos valieron la toma de 512 prisioneros, de los cuales siete son oficiales.

Al mismo tiempo, venciendo muy graves dificultades atmosféricas, nuestras escuadrillas de aeroplanos bombardearon con éxito la zona de los altos valles de Astico y Assa, las retaguardias enemigas y las numerosas baterías de artillería que se hallaban en esos puntos.

Todos los aparatos regresaron indemnes a sus bases.

En el resto del frente las concentraciones de fuego del enemigo, en algunos centros, fueron contrabatidas por nuestra artillería.

En el Carso algunos ataques intentados contra nuestras líneas al sur de Castagnavizza, fueron netamente rechazados. Tomamos algunos prisioneros.

---

LONDRES, junio 12. — El estado mayor austro-húngaro publicó el siguiente comunicado:

En el valle del Sugana y en la meseta del Sleben-Gemeindez, hubo una viva lucha de artillería el sábado por la tarde. Ayer por la mañana continuaba con creciente violencia.

---

ROMA, junio 12. — La prensa, al comentar la ocupación de Janina por las tropas italianas, dice que esa ocupación muestra claramente que ha sido llevada a cabo con el completo acuerdo de las naciones aliadas.

---

ROMA, junio 12. — Noticias recibidas de Janina dicen que tanto esa población como sus alrededores se muestran tranquilos ante la ocupación de las tropas italianas. La Consulta espera de un momento a otro recibir la protesta de Grecia.

---

ROMA, junio 12. — Después de una entrevista que duró 90 minutos entre el señor Bosselli, presidente del gabinete y el señor Márcora, presidente de la cámara, se acordó prorrogar la apertura de ésta hasta el día 20 del corriente.

---

ROMA, junio 12. — Los socialistas oficiales señores Treves, Modigliani y Merloni han presentado una interpelación acerca del aplazamiento de la convocatoria a sesiones de la cámara, hecho que contribuye a agravar la situación creada por la prórroga de que habían sido objeto las sesiones.

---

ZURICH, junio 12. — Se ha recibido una información dando cuenta de que la comisión de la deuda del Reichsrath calcula que los gastos que la guerra ocasionará a Austria-Hungría hasta el 30 de junio actual, se elevarán a 2.291.000.000 de libras esterlinas.

El gasto diario en el año 1916 fué de 2.790.000 libras.

## SITUACION MILITAR

**CONSIDERACIONES SOBRE EL ASPECTO MERCANTIL DE LA CAMPAÑA MARITIMA — LO QUE SE OPINA ACERCA DEL TRAFICO EN EL PACIFICO — EL ACUERDO YANKI-BRASILEÑO — LA VICTORIA FINAL Y LOS TALENTOS ESTRATEGICOS—EL ERROR FUNDAMENTAL DE HINDENBURG Y SUS COROLARIOS EN FLANDES.**

El problema bélico, que en el mar se complica con el mercantil, resulta por esta causa más mundializado en el océano que en tierra. Mientras la lucha dentro de los continentes se circunscribe a regiones más o menos vastas, en el mar abarca extensiones indefinidas; y los comentarios europeos van percatandose de que, si bien la campaña submarina hace sentir sus golpes arteros dentro de las aguas pudieramos decir territoriales del viejo continente, los efectos de esa peculiarísima actividad bélica se extienden a zonas que, de primera entrada, podrían juzgarse ajenas a sus corolarios. Así se hace muy avisadamente notar que el tráfico marítimo en el Pacífico, sobre todo el que enlaza el Asia con las costas americanas, ha sufrido, durante la guerra, transformación muy interesante, ratificando el carácter mundial de este fenómeno económico.

Consecuencia de este modo de ser mundial del tráfico marítimo es la de resentirse en todos los mares si en uno de ellos, por modo de guerra o por otra causa cualquiera de dislocación económica, se produce una concentración de tonelaje.

Estos emplazamientos de tonelaje de unas regiones a otras son, puede decirse, un fenómeno económico de todos los días. Los "tramps" de todas las naciones buscan siempre el mejor flete donde quiera que exista. Regulan y perturban con sus movimientos el mercado mundial de los fletes. Se alejan de las regiones donde los fletes disminuyen porque mengua la actividad comercial, y afluyen a las comarcas donde tal actividad está en período ascendente. Realizan, por consiguiente, de la manera más efectiva y real posible, la ley de la oferta y la demanda. Son, podríamos decir, los instrumentos de esta ley en lo que concierne al transporte de mercancías, considerado como fenómeno que abarca todos los mares.

Pero estos desplazamientos de tonelaje en tiempos de paz son apenas perceptibles, salvo en casos muy excepcionales; como, por ejemplo, las buenas cosechas en una región del globo y las malas en otra, que ocasionan un desplazamiento de bodegas de la segunda a la primera. La guerra europea no es, si vale el sentido en que nos expresamos, del orden finito en que aquellas alteraciones están comprendidas.

Es de un orden superior. Ha sido una absorción inmensa de tonelaje sustrayendo al tráfico en otros mares no sólo el tonelaje de los beligerantes, sino provocando la centralización en el área económica de Europa del de los países neutrales de Europa y de Norte América.

El pabellón norteamericano, con los antes mencionados, atraído por el cebo de los fletes fabulosos que han reinado en el Atlántico, abandonó las aguas del Pacífico, dejando sin concurrencia en su dominio al pabellón japonés. Con razón o sin ella, empieza a considerarse la paz como tema de actualidad; y ante su evocación, las perspectivas de recuperar los mercados perdidos se renuevan, esperándose entrar en lucha en estas interesantísimas contiendas marítimas de carácter pacífico que tanto enaltecen el espíritu de empresa de las naciones marítimas. Como hechos significativos de este retorno posible y próximo, puede citarse el de la "International Mercantile Marine Company", que se propone reanudar el tráfico entre las costas americanas y las de Oriente, y el de la "Cunard Line", fusionada con "The Canadian Northern Railway", que ha adquirido en San Francisco un edificio para servir a las necesidades de aquel tráfico por los buques de la indicada flota. También se dice que las agencias alemanas, a lo largo de la costa del Pacífico, tienen también trazas de prevenirse para la competencia en dicho Océano.

De estas consideraciones se desprende la importancia de la cooperación de las naciones del nuevo continente en el conflicto mundial. El refuerzo que aportaría el comercio norteamericano-brasileño sobre la navegación atlántica, debería paralelizarse con otro comercio equivalente para el tráfico mercantil en el Pacífico.

Desalojada la marina de guerra alemana de los horizontes del grande océano, la pugna de los intereses sucede en ellos a la de las armas. Pero la conquista no podrá ser definitiva. La ratificará la victoria en los campos de combate.

¿Cuándo tardará ésta en llegar? Nadie puede predecirlo. Descartada la fuerza, la mera potencialidad, como elemento decisivo queda el talento estratégico de los generales como factor más premuroso del resultado final. Hindenburg ha tenido su cuarto de hora; lo mismo que Falkenhayn. Las derrotas en Francia, Italia y Bélgica demuestran que sus talentos ya no pueden prevalecer. La gran maniobra de Hindenburg en Francia va perdiendo sus promisas prestigiadoras. En parte, como le dijimos a tiempo, constituyó un error fundamental, cuando no un irreparable quebranto.

Los alemanes, al efectuar su repliegue lo hicieron apoyándose en dos porciones del antiguo frente; de esos apoyos dependía la estabilidad de la línea, nuevamente escogida. Los alemanes, además, proclamaron que con su maniobra lograban desasirse de sus enemigos, poniendo de por medio un terreno atrozmente revuelto, que con sus dificultades había de aplazar forzosamente la ofensiva aliada. Esto hubiera sido verdad si hubiese retrocedido "toda" la línea alemana—lo que significaba evacuar Francia.—Pero como el ejército retirado debía, según el plan de Hindenburg, apoyarse en la antigua línea, los anglo-franceses no tuvieron que avanzar por el territorio abandonado para dar la batalla a sus enemigos, puesto que les ha bastado concentrar sus esfuerzos contra dichos puntos vitales del nuevo frente alemán para obligar al ejército germánico a luchar, afrontando toda la superioridad del material aliado, en los mismos sitios en que la ofensiva inglesa y francesa, previnieron sus ataques.

**La evacuación de vastos territorios franceses puede haber costituído una maniobra genial de Hindenburg,** no lo pongamos en duda. **Pero esa maniobra genial ha tenido su punto flaco.** Douglas Haig, al este de Arras, lo señaló cruentamente para las legiones bávaras.

En tonces anunciamos cuál sería el resultado más o menos remoto, la nueva batalla de Flandes, o el retroceso espontáneo de ese flanco alemán. Lo primero, se está cumpliendo. Ello no impediría que se realizara lo segundo.

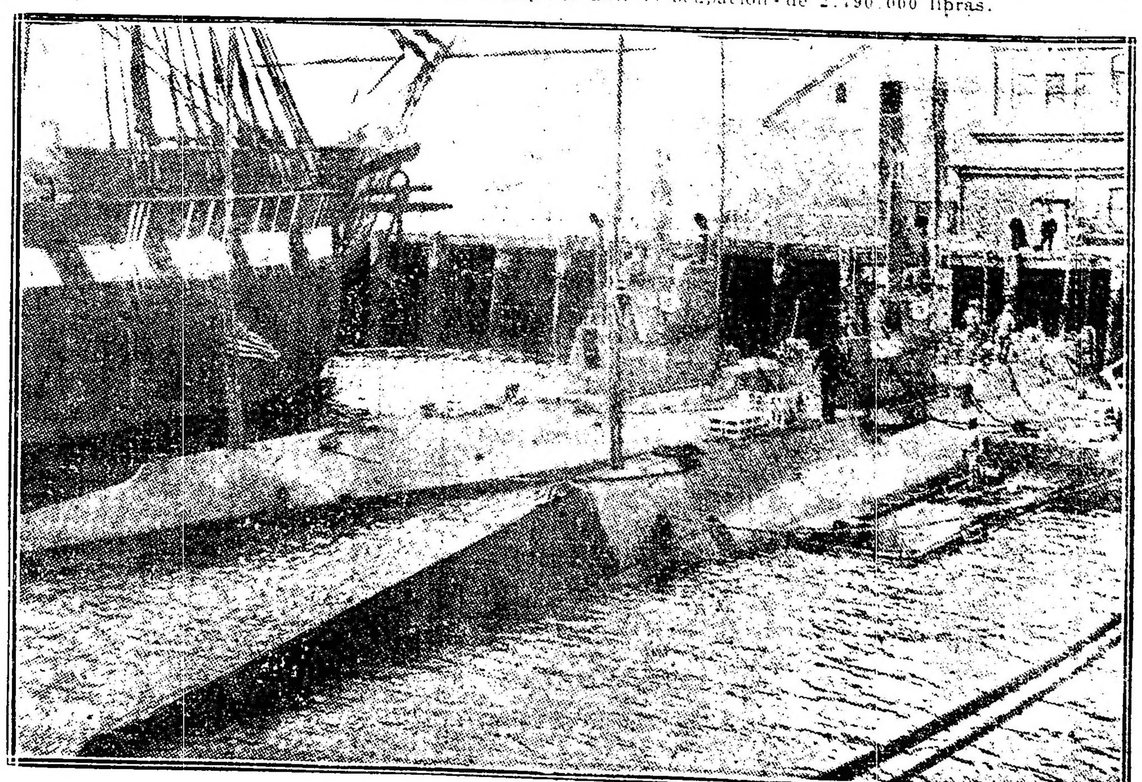

Dos de los submarinos norteamericanos de último tipo en el arsenal de Charlestown (Massachusets), Estados Unidos, al lado del antiguo blindado fragata "Constitución", famoso en la guerra de 1812

# CRONICA SOCIAL

Entre las fiestas de beneficencia que vienen sucediéndose en el curso de la actual temporada, merece destacarse la de anoche, en el Splendid Theatre, organizada para favorecer a los pobres de la parroquia de Nuestra Señora de Buenos Aires y al batallón de exploradores General Belgrano, de la misma.

La participación del exquisito poeta mejicano don Luis Urbina dió singular realce a la velada, en la que actuaron además elementos artísticos de reconocido valer.

El ministro de Méjico, señor Fabella, con el inspirado vate y otros caballeros, ocupaban un palco. y la sala se hallaba colmada de distinguida concurrencia.

Se inició el acto con la entrega de la bandera por el general Riccheri al batallón de exploradores, formado en el escenario, donde también hacía acto de presencia la comisión de damas de la fiesta, presidida por la señora Lola Rojo de Rodríguez García.

El general Riccheri pronunció un elocuente discurso, saturado de intensa emoción patriótica, que fué saludado con una grandiosa ovación de la concurrencia.

Contestó uno de los exploradores y luego se ejecutó el himno nacional, al final del cual estallaron entusiastas aplausos.

Vino en seguida el número del poeta Urbina que fué presentado por el doctor Ignacio Córdoba (hijo), quien en breves frases perfiló la descollante silueta de tan distinguido huésped.

El señor Urbina deleitó a su auditorio, desgranando algunas perlas escogidas de su privilegiado ingenio, que la concurrencia apreció en su debido valor. Las demostraciones de aplauso fueron tan elocuentes, que el poeta hubo de agregar un número más al regalo espiritual que de antemano tenía resuelto ofrecer a sus oyentes.

El resto del programa fué ocupado por números de concierto verdaderamente notables. Actuaron los tenores Desirello y Nessi, el barítono Urízar y la soprano Nenia Mármora, que fueron ruidosamente aplaudidos.

Al final ejecutaron diversos números la bailarina Satanella y la cupletista Zazá.

En suma, una reunión interesantísima, poco frecuente por motivos de la misma índole.

Creemos hacer un obsequio a nuestros lectores, ofreciéndoles dos de las poesías leídas por el señor Urbina:

### MADRIGAL ROMANTICO

Era un cautivo beso enamorado
de una mano de nieve que tenía
la apariencia de un lirio desmayado
y el palpitar de un ave en agonía.
Y sucedió que un día,
aquella mano suave,
de palidez de cirio,
de languidez de lirio,
de palpitar de ave,
se acercó tanto a la prisión del beso,
que ya no pudo más el pobre preso
y se escapó; mas, con voluble giro,
huyó la mano hasta el confín lejano,
y el beso, que volaba tras la mano,
rompiendo el aire, se volvió suspiro.

### LA FELICIDAD

Sí, la conozco. Es bella... Una mañana
— maravillosamente — apareció
como una blanca sombra en mi sendero,
y me dijo: —Aquí estoy.
—¿Quién eres? — pregunté.
—La que tú esperas;
la tardía ilusión
que una vez sola viene; el prodigioso
sueño de paz de un fiel y último amor.
(Y mi alma estaba mustia; mis cabellos
grises; mi corazón helado ya).
Alcé los ojos, la miré: ¡Qué bella
es la felicidad!
—¡Piadosa mía! Llegas tarde; todo
en mí dormido para siempre está.
Lloré un momento; le besé la mano,
le dije: ¡Adiós!... y la dejé pasar.

⊙ ⊙ ⊙

Se reúnen hoy las damas de la asociación del Divino Rostro, para dejar confeccionado definitivamente el programa de la gran velada lírica que se realizará en la próxima semana en el teatro Colón.

La reunión se efectuará en casa de la presidenta señora de Mitre.

⊙ ⊙ ⊙

El sábado próximo se efectuará la boda de la señorita Magdalena Castro con el doctor Samuel Ortiz Basualdo, acto que motivará una gran ceremonia nupcial, presenciada por todo lo más caracterizado de nuestra sociedad.

Será, como está anunciado, a las 6 de la tarde, en el templo de la Merced.

El presbítero don Augusto Mac Nab bendecirá la unión, de la que serán padrinos la señora Ana Quirno de Castro, madre de la novia, y el tío del novio, doctor Luis Ortiz Basualdo.

El casamiento civil se efectuará el día anterior, siendo testigos los señores Máximo Castro, Norberto y Luis Quirno, por la novia; Carlos de Olazábal, Federico de Alvear y Raúl Sánchez Elía, por el novio.

Para la ceremonia religiosa, el cortejo hará su entrada en la siguiente forma:

La novia con el señor Emilio Castro, el novio con la señora Ana Elía de Ortiz Basualdo, la señora Ana Quirno de Castro con el doctor Luis Ortiz Basualdo, el señor Federico de Alvear y señora Felisa Ortiz Basualdo de Alvear, el señor Francisco Barreto y señora Juana Castro de Barreto, el señor Carlos de Olazábal y señora Ana Teresa Ortiz Basualdo de Olazábal, el doctor Eugenio de Alvear y señora María Luisa Quirno de Alvear, el doctor Máximo Castro y señora Elvira Soto de Castro, el señor Luis Quirno y señora Laura Gómez Aguirre de Quirno, el señor Alfredo Méndez y señora Matilde Sánchez Elía de Méndez, el señor Angel Sánchez Elía y señora María Magdalena Bengolea de Sánchez Elía, el doctor Carlos Quintana y señora Carmen Adela Sánchez Elía de Quintana, el doctor Horacio Sánchez Elía y señora Josefina Alzaga Unzué de Sánchez Elía, la señorita Elvira Castro Soto con el señor Raúl Sánchez Elía y la señorita Matilde Méndez Sánchez con el señor Antonio Barreto.

Después de la ceremonia solamente los muy íntimos, serán recibidos en casa de la novia.

⊙ ⊙ ⊙

Muy lucidos contornos ha de asumir sin duda alguna, la función de gala que a beneficio de la Cruz Roja francesa se llevará a cabo en el teatro Colón el viernes próximo.

El interés despertado y los fines a los que su producto se destina, premiten augurar a la velada el más brillante éxito.

El atrayente programa cuenta con el concurso de valiosos elementos que actúan en el Colón.

Se representará "El barbero de Sevilla", en cuya interpretación tomarán parte la señora María Barrientos y los señores C. Hackett, A. Crabbé y N. Journet.

La señora Vallín Pardo cantará la Marsellesa, M. Francell algunas romanzas y Mlle. Dourga ejecutará diversos bailes.

Las localidades pueden solicitarse en la calle Viamonte 666, de 2 a 4 de la tarde.

La comisión comunica a las personas interesadas que la cazuela va a ser mixta.

⊙ ⊙ ⊙

Con una ingenuidad no exenta de cierta gracia picaresca, se presenta la leyenda amable que más ruidosamente señaló la eficacia de San Antonio como dulce confidente de los secretos anhelos del corazón femenino.

Fué en París, donde cierta piadosa doncella ensayó la prueba concluyente que tanta fama había de dar al bienaventurado hijo de Portugal, noble señor don Fernando de Bonillón, de la más esclarecida genealogía, después modesto fray Antonio, santo de Padua, en la orden seráfica de San Francisco de Asís.

Clamaba el corazón de la doncella, latiendo sin cesar dentro de la albasaira ebúrnea de su casto seno, por el corazón gemelo oculto a su vez en un robusto o no robusto pecho del sexo opuesto. Una pequeña estatua de San Antonio recogía a diario copiosa ofrenda de flores y cuitas sentimentales sin conmoverse para nada ante la insistencia fervorosa de tan acendrada devoción.

Pasaban los días y San Antonio bendito continuaba sordo a más no poder, hasta que llegó el momento crítico del naufragio de la fe, en pecaminosa alianza con una ingrata mañana de muy mal humor. El que espera desespera, dice el refrán, y en tal estado, la doncella concluyó arrojando por la ventana el santo a la calle, desde lo alto de su habitación.

Acertaba a pasar por allí un desconocido transeunte que, del propio modo que existen personas que se sacan la lotería, se sacó inopidamente el golpe formidable de un objeto que al romperse en su cabeza: lo arrojó al suelo desmayado: era el San Antonio que caía. Momentos después llamaba a las puertas de la doncella un hombre ensangrentado, pidiendo auxilio.

Frente a frente ella y él, nuestras lectoras podrán continuar y terminar la historia, pues aquel hombre no era otro que el mismísimo novio en persona, con tantas ansias solicitado.

El milagro estaba patente y no tardó en correr de boca en boca por el mundo entero.

San Antonio es por eso el predilecto de las niñas casaderas y recibirá mañana en su gran día homenages y adoraciones tan profusas que serían capaces de dar envidia a todos los demás santos, si este feo defecto pudiera tener cabida en la corte celestial.

⊙ ⊙ ⊙

La ceremonia del enlace de la señorita Alcira Keen con el señor Juan Cruz Varela Rueda se efectuó ayer por la tarde en el templo de San Miguel, como estaba anunciado, ante un numeroso y distinguido concurso de familias.

Siguió al acto religioso una recepción en casa del doctor Enrique Keen, donde se formularon votos entusiastas por la felicidad de la pareja.

La novia lució en la fiesta elegante traje de raso márfil con manto de la misma tela sujeto en los hombros; el delantero de la falda era recubierto de encaje a la aguja. El velo nupcial estaba tomado en el peinado por una coronita de botones de azahar.

Entre los numerosos obsequios recibidos por los nuevos esposos figuran los siguientes:

Enrique Keen y señora, colar de perlas y cheque; Manuel Fernández Aguirre, alfiler perlas y brillantes; Miguel Angel Marini y señora, anillo brillantes y rubíes; Bernardino Correa y señora, cheque; Celia Martínez de Varela, artístico prendedor; Liborio Luna, cruz esmalte y oro; Jovita Llobet de Echagüe, anillo; Delia A. Merlo, cofre marfil con miniatura; Hugo Varela, abanico; Clara Sarmiento Laspiur, florero; Celina Pradere, biscuit; José María de Iriondo, florero; Salvador Correa y señora, cheque; Alberto Rueda y familia, cheque; Juan Domingo Lanza y señora, balija de viaje; Inés González Guerrico de Sastre y Carlos Sastre, cabo sombrilla; Felisa T. de Arias, reloj; Otto Sohle, cartera; Miguel Rueda y señora, juego cubiertos de plata; Jorge García Uriburu, potiche; Magdalena Pinedo de Bracht, potiche; María Teresa de Tezanos Pinto, lámpara; Marta y María Teresa Echeverría, bombonera; Alejandro Bustillo, posa botella cristal y bronce; Mercedes Pérez, potiche; Fernando A. de Lezica y señora, bandejas de plata; Elvira, Lola y María Pujol, reloj; Pastor Jurado, florero cristal bacarat; Rafael Alcorta, pila para agua bendita; Lucrecia Labougle, velador; Gabriel S. Scheiner, frutera de plata; Nicolás Alfrelo Ramallo y señora, plato de plata; Carlos Blaquier y señora, maceta; Ernestina Urioste de Bullrich, bandeja de plata; Rafael, Hortensia y Sara Rueda, juego bandejas de plata; Zelmira Rojo Jurado, lámparas; Andrés Iribarne y familia, potiche; Clemencia Frías de Williams, azucarero de plata; Enrique Márquez Rueda, bronce; Eduardo Alemán y señora, potiche sahumdor; Ricardo Pérez Calvo, tetera de plata; Angélica y Susana García, potiche; Adelaida y Cutita Ayerza, potiche; José Antonio Jurado, ensaladera de frutas; Blanca y Susana Cigorraga, polvera de bronce; José Roque Pérez y señora, frasco para sales: señoritas de Kilmory, potiche; María Lina y María Alcira Tomkinson Casares, pastillera; Silvia Elena Casares, potiche; Héctor Keen y señora, una virgen mármol y caoba; Alejandro Peña y señora, florero; Adolfo Calvo y Raúl Vieyra, jarrón; Manuela A. de Monasterio, panera de plata; José Antonio Amuchástegui y señora, pieles; Isolina Lagos Mármol, plato cristal y plata; Enrique de Lezica y señora, jarrón; Zoraida R. de Marini, juego para te de plata; Samuel Terrero, potiche; Alicia y Elena Jolly, florero cristal y bronce; Alfredo Cabral Húnter, panera de plata; Celia G. de de la Torre, plato; Federico Gándara y señora, potiche; David y Antonio Arias, bandeja de plata; Ercilia y María Elina Pérez, bandejitas de plata; Sara, Leonor y Susana de Tezanos Pintos, cofre; Eusebio E. Giménez, paneras de plata; Darío Anasagasti y señora, potiche; Marta, Delia y María Eloísa Obejero, lámpara; Martín y Mercedes Alzaga, bombonera de plata; Alfredo Gándara y señora, juego bandejas de plata; Cora Maschwitz, alhajera; Horacio Gándara, pastillero; Alberto Valiente Noailles, potiche; A. Cernadas y señora, juego saleros; Julio Quesada y señora, pastillero asta y miniatura; Esther Llavallol de Roca, panera de plata; Jorge Amuchástegui, pieza de plata; Luis María Varela, frasco de plata; Ernestina Gazcón de Carranza, pastillero de plata; María F. Obligado de Jurado, juego de frascos; Arturo Bosch, licorera cristal; María Esther Lawson, potiche; Zulema Keen, manta de piel, etc.

⊙ ⊙ ⊙

El miércoles 20 del corriente se realizará en el Splendid Theatre, a las 4 de la tarde un festival a beneficio de la comisión estudiantil de regatas y en honor de la tripulación del Instituto Libre de Enseñanza Secundaria, vencedora tres años consecutivos en la carrera anual realizada en el Tigre.

La fiesta promete resultar sumamente lucida, por el entusiasmo que ella ha despertado, habiendo prometido su asistencia numerosas familias.

En la primera parte del programa figuran interesantes vistas cinematográficas.

Después se representará la comedia en un acto titulada "La consigna", cuya interpretación estará a cargo de los alumnos del Instituto Libre.

También habrá números de recitado por el señor Agnese Escalada y el señor Carlos A. Meira; diálogo por la señorita Carmen Méndez y señor Miguel Palatucci, artistas del teatro Nuevo y una conferencia sobre "La travesía de los Andes" a cargo del señor Eduardo Bradley.

En un intervalo se hará la entrega de los premios.

⊙ ⊙ ⊙

La señora Catalina Bunge de Uhthoff ha regalado a la iglesia de la Merced un artístico estandarte del Sagrado Corazón de Jesús, destinado al Apostolado de la Oración de dicha iglesia.

El señor cura de la parroquia bendijo el domingo pasado la sagrada insignia y explicó su significado en una breve alocución.

Actuaron como madrina la piadosa donante y su hija señorita Catalina Uhthoff.

⊙ ⊙ ⊙

Fué consagrado ayer, en casa de la novia y en la mayor intimidad el enlace de la señorita Rosa Mantilla con el señor Alejandro Labougle.

Fueron padrinos la señora Rosalía Pampin de Mantilla y el señor Adolfo Labougle.

⊙ ⊙ ⊙

El lunes próximo, a las 9.30 de la noche se efectuará en el templo de la Merced el enlace de la señorita Adelina Maguirre con el señor Juan Lalor (hijo), cuya consagración se efectuará el 18 del corriente a las 9.30 de la noche.

Acompañará a la novia el siguiente cortejo de "bride maids": señoritas María Alicia, Celina y Florencia Maguirre y María Sara Beyrne.

Actuarán como "best men" los señores Eduardo Lalor, Eduardo Maguirre (hijo), Héctor Colregna y Carlos Lalor.

Después de la ceremonia religiosa se efectuará una recepción con baile en el Plaza.

El acto civil se realizará el sábado a las 4 de la tarde, siendo testigos, por parte de la novia, los señores Juan Maguirre y Juan Gaynor, y por la del novio los señores Julio Estanguet y Jorge Morgan.

⊙ ⊙ ⊙

Festejando el onomástico de su hijita María Selva, el doctor Javier Brandam y señora Selva Malbrán de Brandam darán esta noche una comida íntima en su residencia de la calle Maipú.

⊙ ⊙ ⊙

En varios templos de la capital se festejará mañana a San Antonio de Padua.

En San Francisco, un grupo de niños del colegio harán su primera comunión a las 8 a. m., durante la misa que dirá monseñor Elzaurdia, a intención del arzobispo, que celebra su día. A las 10 de la mañana será la misa con panegírico por el presbítero Molas Terán, y a las 5 de la tarde, antes de la reserva, saldrá la procesión del santo por el atrio del templo.

—En la Merced habrá a las 10 a. m. función de San Antonio con panegírico por el presbítero doctor Ernesto Vallazza.

—En el Socorro, a las 10 a. m., con panegírico por el R. P. Mariano Sahún.

—En el Espíritu Santo, a las 9.30 de la mañana, con panegírico por el padre Gabelich. A las 2 de la tarde procesión del santo por las calles.

—En Belgrano, a las 8 a. m., misa de comunión general con panegírico del santo. Por la tarde, a las 3, reparto de víveres a los pobres y por la noche rosario y bendición de S. D. M.

—En la parroquia de San Antonio, a las 8 a. m., comunión general; a las 10 misas con panegírico por monseñor Piaggio; a las 7.30 p. m. diversos cultos.

⊙ ⊙ ⊙

Con motivo de su próximo enlace, la señorita Susana Lecog Guerrico reunió ayer a sus amigas.

Asistieron las señoras:

Carolina Guerrico de Lecog, Estela Sánchez de Aldao, Corina Lecog de Reynal O'Connor, Matilde Sauterbas Arias de Fuster, Estela Urquiza Oliver de Pearson, María M. Sánchez de Ledesma, Carolina Rodríguez de Jiménez, Adela M. de Salinas y otras.

Señoritas: Carmen y Adela Reynal O'Connor, Juanita y Emma Jiménez, Carmen Sánchez Casas, Adela y Elena Hernández Guerrico, Celsa Fuster, Nelly, Susana y Marta Aldao, Olga y Edith Roca, Mercedes Videla, Raquel Pilar Fuster, Sara, Carmen y Nelly de la Torre y otras.

⊙ ⊙ ⊙

El próximo lunes a las 10 a. m. se rezarán en la catedral misas por la señorita Zoraida Hidalgo.

⊙ ⊙ ⊙

De San Martín:

Se llevó a cabo anoche en el biógrafo Moderno, el festival de beneficencia patrocinado por la Asociación Escolar núm. 18 a beneficio de los niños pobres de la misma institución.

Asistieron las familias de Marcenal, Larrosa, Krausse, Paravicini, Muzlera, Alvarez, Vieyra, Parkinson, Menéndez, Luxardo, Castro, Urien Pérez Arzeno, Escola, Gazcón, Balza, Seset, Delpech, Aguilera, Toloza, Cernadas, Patrone, García, Astelarro, Giménez, Monquart, Vivanco, Cueli, Terzano, Moreno, Duvene, Martini, Canicoba y muchas otras.

⊙ ⊙ ⊙

La señora Josefa Hidalgo de Malcolm iniciará sus recibos el primer viernes del mes entrante, en su nueva residencia de la calle Coronel Díaz.

⊙ ⊙ ⊙

Entre los obsequios que con motivo de su casamiento han recibido el señor Víctor Manuel Tabosi y su señora Ida Zulema Fregosi figuran los siguientes:

María Marcone de Fregosi, aros de brillantes; Patricia Luna de Tabosi, pendantif de brillantes; Ernesto Rafael Fregosi, collar de perlas; doctor David Marengo, cofre; Manuel Riguera Montero y señora, cintillo de brillantes; Natalio Tabosi, juego cristalería de baccarat; Juan Fregosi, cheque; Elvira Leiro de Fregosi, dosel de bronce y encajes; Luis Tabosi, alfiler de brillantes; Emilia Ferrer de Burgueño, cucharitas de plata; Angélica Castellanos de Montero, un piano; Jorge Marcone y señora, prendedor platino y brillantes; Angela Tabosi de Arriaza, juego de te, porcelana de Saxe; doctor Juan Angel Golfarini, jardinera; Francisco Ojam, cheque; señoritas de Lagos, pastillera oro y esmalte; señoritas de Tabosi, cadena de platino y medalla de brillantes; Carlos Beccaria y familia, columnas de mármol; señoritas de Devoto, juego de mantelería encajes de Venecia; Alfredo Fregosi y señora, juego de renard; señoritas de Lamas, cartera gamuza y oro; Carolina Acevedo de Montero y familia, juego de sala; Juan Bellagamba y familia, frutera de plata y cristal; Juan J. Marengo y familia, estatuas bronce; Juan Molli y familia, jarra de plata; Elvira Freire de Lanusse y señoritas, rosario de oro; Magdalena Fregosi de Iraola, juego cubiertos de plata; doctor Nicolás Gaudino, mármol; señoritas de Golforini, juego de te de porcelana Sèvres; Concepción Civil de Fregosi, anillo de brillantes; doctor José P. Montero y señora, pulsera platino y brillantes; Dolores R. de Leiro y familia, juego de te de plata, etc., etc.

⊙ ⊙ ⊙

Se ve que las damas aprueban cualquier cambio de la moda que concuerde con el sentido común, pues de ahí resulta la gran popularidad de los corsés "Gossard". Cuando la compañía Gossard abrió su sucursal en esta ciudad, la idea de hacer abrochar los corsés delante era una novedad.

Las señoras no se sienten bien vestidas si su traje no está puesto con un corsé "Gossard". Actualmente se ha llegado a un grado de adelanto en la confección de los corsés, que ejerce influencia en la moda. Cuando se expuso el Gossard a los modistos, se inició la vuelta a la posición natural del cuerpo, pues es evidente que estos corsés reunen los elementos esenciales de la belleza, lo que se ve comparándolos con las líneas de estatuas célebres.

⊙ ⊙ ⊙

Sigue siendo delicado el estado del señor Bernarbé Artayeta Castex.

—Continúa enferma, la señora Josefina Soto de Udaondo.

—Restablecida, la señora Benjamina Beovide Escalada de Lowry.

—Algo mejor después de la operación que le fué practicada, la señora Clotilde Gavián de Peró.

—Enfermo, el señor Ernesto Molino Torres.

⊙ ⊙ ⊙

Han partido:

Para Rosario, el señor Ernesto N. Quintana.

—Para Montevideo, el señor Alejandro Correa y familia.

—Para Mendoza, la señora Leonor Molina de Aguirre.

—Para Santa Fe, la señora Raquel Bhrul de Nordman y la señorita Beatriz Bhrul y los señores Emilio Leiva e Ignacio Cullen Gómez.

—Para el mismo punto, el señor Ricardo Traverso.

—Para Tucumán, el señor Máximo Santillán.

—Para Arias, el señor Martín Noel.

—Para Capilla del Monte, el señor Joaquín Jiménez.

⊙ ⊙ ⊙

Han llegado:

De Entre Ríos, el señor R. Ferrer y su señora Luisa Mujica.

—De General Rodríguez, la señorita Judith Fernández Miller.

—De Córdoba, el doctor Guillermo Rothe.

—De Gorostiaga, el señor Eduardo Elguera.

—De Mendoza, los señores Rodolfo Bullrich, Emilio Civit y Eduardo Teisaire.

—De Santa Fe, la señora Ramona Peitenúe de Aldao.

—De Entre Ríos, la señora Tránsito C. de Arigós y familia.

—De Rosario, el señor Adolfo Benavídez y familia.

—De Coronel Suárez, el señor Gregorio Díaz.

—De Krabbe, el señor Mariano A. Orgeira y la señorita María Concepción Orgeira.

—De Bahía Blanca, el señor Ricardo Godoy.

—De Montevideo, el señor Carlos Peixoto.

⊙ ⊙ ⊙

De Rosario:

Con una sala repleta de selecta concurrencia dió anoche su anunciada conferencia el distinguido intelectual don Martín Gil.

El disertante mereció calurosas ovaciones y muestras de simpatía por su brillante exposición.

—Dará margen a una lucida nota social la "cinderella" que se realizará el viernes próximo en el salón de recepciones del Savoy Hotel.

Un núcleo de señoritas y caballeros trabaja entusiastamente en pro del éxito del baile.

—En la reunión que mañana se efectuará en la Plaza Jewell, de acuerdo con el turno establecido, corresponde obsequiar con el te a la concurrencia a las señoritas María Inés y Elena Castagnino.

—Un grupo de amigos del joven Luis Manfredi le ofrecerá pasado mañana a la noche un banquete, con motivo de su próxima partida para alistarse en las filas del ejército francés.

Cognac ROBIN
de Jules Robin & Cie. COGNAC
Casa Fundada en 1752
V. V. O.
CALIDAD EXTRA VIEUX
Unicos importadores:
Mignaquy & Cía.

PIELES
Inmenso surtido recien llegados de todos precios
Taller propio en la casa
F. RELLER
U. T. 2212 Avenida Maipú 440

# NOTAS POLICIALES

## EL HOMICIDIO DE ANOCHE

### Antecedentes sobre la víctima

La comisaría 8a. prosigue las actuaciones iniciadas con motivo del hecho de sangre desarrollado anoche en el café "Las Camelias" ubicado en la calle Belgrano 2563.

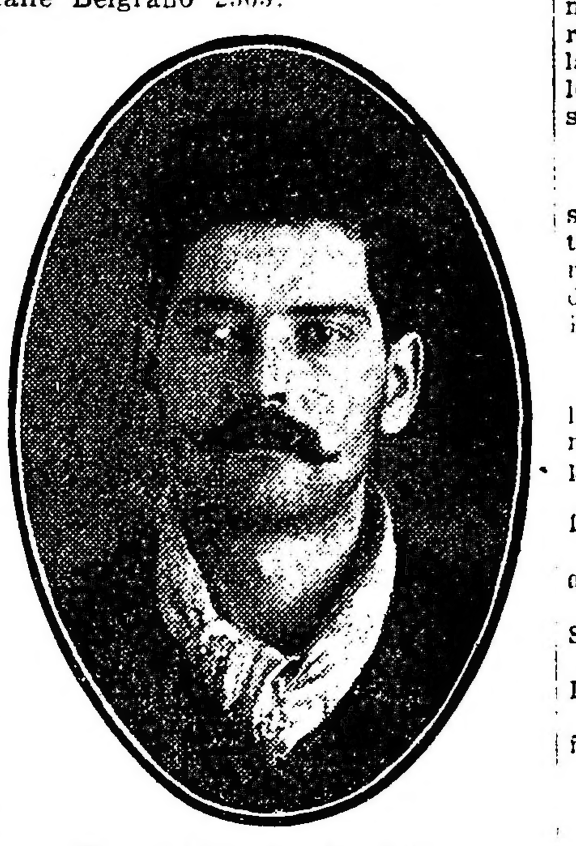

Manuel Otonello, la víctima

La víctima Ottonello (a) El Tuerto Manuel, es, según se ha podido comprobar, un sujeto de antecedentes dudosos que registra varias entradas en la policía. Fué herido de cinco balazos, como es notorio, en circunstancias en que se encontraba reunido con otros individuos en el comercio antes referido. La víctima fué trasladada al hospital Ramos Mejía, donde falleció pocos momentos después de producido el suceso a consecuencia de las heridas recibidas.

Por vía de precaución la comisaría 8a. detuvo a ocho individuos que se hallaban en compañía del muerto, entre los cuales se encontraba José Ríos, sobre quien recaen sospechas de que sea el autor del homicidio.

El detenido Ríos ha negado terminantemente el hecho, pero sus declaraciones no son lo suficientemente claras para desvirtuar las sospechas que abrigan los funcionarios policiales.

### ROBO DE ALHAJAS

En la comisara 12a. denunció hoy Florencio Martínez, domiciliado en Don Cristóbal 595, que autores desconocidos le hurtaron anoche alhajas y dinero por valor de 100 pesos.

### AGRESION

En el café establecido en la calle Lavalle 3153, fué atacado anoche y lesionado levemente en varias partes del cuerpo por un grupo de individuos el sujeto Antonio L. Bienati, domiciliado en Guardia Vieja 3620.

La comisaría 9a., donde fué radicada la denuncia correspondiente, realiza averiguaciones para esclarecer el hecho.

# DE LA PLATA

### COLEGIO DE ABOGADOS

Celebró sesión ayer el directorio del colegio de abogados, tomando diversas resoluciones: Declarar públicamente que vería con agrado que el poder judicial designara los empleados de su dependencia: solicitar del congreso el pronto despacho de los proyectos de reforma del código penal: gestionar de la jefatura de policía y de la corte el establecimiento de locutorios para que los defensores puedan comunicarse con sus defendidos; solicitar de la corte que exija a los inferiores la remisión de estadísticas completas y circunstanciadas y al procurador general que exija el despacho de todos los asuntos atrasados; indicar al mismo tribunal y a los asesores de menores la conveniencia de practicar, en forma prudencial, lo dispuesto por el artículo 924 del Código de Procedimientos.

Solicitar también del mismo tribunal una acordada tendiente a asegurar el cumplimiento de los artículos 47 y 48 del código citado.

Finalmente, resolvió gestionar del presidente de la universidad de La Plata y del decano de la facultad de ciencias jurídicas y sociales, se organicen dos cursos anuales, uno de historia y ética de la abogacía y otro de elocuencia y práctica forense.

### FALLOS DE LAS CAMARAS

La cámara 1.a ha dictado sentencia en los juicios: Arnold de Faina con Farina, Carballido con Barrientos, Giordano con ferrocarril del Sud, Angulo con Kelly (queja), Re con Nieto y Ferrand con municipalidad de Guaminí y resoluciones en lo de Iriarte con Bilard, Alducin con Chilibroste, municipalidad de La Plata con Amestoy de Villamayor y otro municipalidad de Quilmes con Cichero, curia eclesiástica con Jihero de Iturralde Pedefous y Muda, Casteils con Pantano, Gartland, Dumm, Ezcurar, Lestrade con Amorosis hermanos, Giaccobe con Cappeletti.

### LABOR DE UN JUZGADO

En el juzgado del doctor Reynal O'Connor, durante el mes de mayo próximo pasado, en que estuvo de turno, se iniciaron 1.111 juicios, distribuídos así: secretaría Ubios Imás, 398; Pelitti, 268; Romay, 167; Padrós, 151; Berghmans 127.

### RECAUDACION FISCAL

Por concepto de los diversos impuestos fiscales, se recaudaron ayer 47.446,92 pesos moneda nacional.

# INSTRUCCIÓN PÚBLICA

El consejo nacional en su última sesión ha doptado las siguientes resoluciones:

Nombrar director de la escuela primaria que funcionará en la dirección general de correos y telégrafos, al profesor normal señor Armando José Ignacio Campos.

1.o Nombrar maestra de segunda categoría para la escuela núm. 13 del consejo escolar, a la profesora normal señorita Eusebia Artusi, en reemplazo de la señora María J. Victory Galán de Testa, cuya renuncia se acepta.

2.o Nombrar maestro de tercera categoría para la escuela número 5 del consejo escolar 6.o, al maestro normal señor Juan Arnoldo Camargo Astudillo, en reemplazo del señor Romirio Avila, cuya renuncia se acepta.

Nombrar maestra de tercera categoría para la escuela número 10 del consejo escolar 19, por aumento de inscripción, a la maestra normal señora Dolores Sciandro Callaba de Patiño.

Aceptar la renuncia interpuesta por la maestra de primera categoría de la escuela núm. 10 del consejo escolar 6.o, señorita Elvira Nocetto.

Se aprobó la designación efectuada por el consejo escolar 18, de la maestra normal señorita Antonina Lencina, para que preste servicios en carácter de suplente de la maestra de la escuela núm. 12, señorita Sara Dolores Bernardo, mientras dure la ausencia de la titular.

Ubicar en la escuela núm. 3 del consejo escolar 18, con carácter definitivo a la maestra de tercera categoría de la escuela núm. 4 (clausurada) del mismo distrito, señorita Adela J. Ferrari.

Nombrar encargados escolares de las escuelas que se indican a continuación de la provincia de Tucumán, por el período de 1917-1918:

Escuela núm. 6: Trancas, al señor Lobo López.

Escuela núm. 28: Tafí del Valle, al señor Segundo Ríos Bravo.

Escuela núm. 83: Chañar, al señor Salvador Aguero.

Escuela núm. 120: Santa Rosa de Leales, al señor Isauro Bermúdez.

Escuela núm. 127: El Tobar, al señor Agustín Méndez.

### SUBVENCION NACIONAL

Se ha librado orden de pago a favor del consejo nacional de educación de la provincia de Santiago del Estero, por la cantidad de 67.282.78 $ moneda nacional, importe del anticipo del primer y segundo bimestres de la subvención nacional del corriente año.

### COLEGIO NACIONAL NICOLAS AVELLANEDA

Desde la fecha hasta el viernes próximo inclusive, se expiden los permisos de exámenes a los alumnos que deban hasta dos materias para completar el bachillerato. Los exámenes comenzarán el 18 del mes en curso, a las 8.30 de la mañana. Al presentarse a la mesa examinadora el alumno deberá exhibir la cédula de identidad o la libreta de enrolamiento.

### HOMENAJE AL DOCTOR GARCIA APARICIO

Un grupo de amigos, compañeros y alumnos del doctor Arturo García Aparicio, fallecido últimamente, han resuelto rendir homenaje a la memoria de tan distinguido profesor.

Con tal motivo se abrió una suscripción recibiéndose adhesiones en la calle Rawson número 271, domicilio del profesor Abelardo Baró.

# INFORMACIÓN GENERAL

### SOCIEDAD ARGENTINA DE PEDIATRIA

Bajo la presidencia del doctor Mamerto Acuña, la Sociedad Argentina de Pediatría celebrará su cuarta sesión ordinaria esta noche a las 9 en el local de la Asociación Médica Argentina, Lavalle número 538. La orden del día a tratarse es la siguiente:

Asuntos entrados; La putrefacción y las bacterias antipútridas de la leche, doctor Enrique Fynn; Resultados de la vacuno-terapia de la coqueluche, doctor J. R. Parera; Un caso de error de sexo (presentación de enfermo), doctor C. Lagos García; Estridor laringeo congénito (presentación de enfermo), doctor Juan M. Hitze; Distrofia por farináceos, doctor Juan Busco; Quiste congénito de la región sacroglutea, doctor José M. Jorge.

### ASOCIACION MEDICOS DE LOS HOSPITALES

El 14 del corriente, a las nueve de la noche, tendrá lugar la asamblea general convocada para discutir la modificación de los estatutos sociales de la sociedad Médicos de los Hospitales.

El acto se realizará en el local Lavalle 638.

### SOCIEDAD DE OBSTETRICIA Y GINECOLOGIA

La segunda sesión ordinaria de esa asociación tendrá lugar mañana a las nueve de la noche, en su local de la calle Lavalle 638, debiendo tratarse la siguiente orden del día:

1o. Asuntos entrados; 2o. Nombramiento de nuevos socios; 3o. Doctor Domingo Iraeta: Fibroma del ligamento redondo; 4o. Doctor Ricardo Gómez: Ovaritis esclero quística y apendicitis; 5o. Doctor Carlos Alberto Castaño: Creación del Instituto Nacional de Radio (proyecto).

### INSTITUTO POPULAR DE CONFERENCIAS

El viernes 15 del corriente tendrá lugar la segunda de las conferencias organizadas por el Instituto Popular. Disertará en ella el doctor Enrique E. Rivarola sobre el tema: "Afianzar la justicia".

### HOMENAJE A UN EDUCACIONISTA

Un numeroso grupo de amigos, colegas y ex alumnos del doctor Arturo García Aparicio, preparan un homenaje a su memoria.

Con este motivo las adhesiones se reciben en el domicilio del señor Abelardo Baró, Rawson 271.

### CONFERENCIA

El sábado 16 del corriente, a las 5 de la tarde, en el salón número 1 de la escuela normal de profesores "Roque Saenz Peña", el señor Adolfo Herrera dará su anunciada conferencia sobre el tema "La letra en las escuelas. Ineficacia de la letra vertical".

### MATINEE DE BENEFICIO

Realizóse ayer tarde en el Splendid Theatre la matinée organizada a beneficio de la escuela normal núm. 6 de maestras de la capital.

En dicho acto, al que asistió numerosa concurrencia, se llevó a cabo la distribución de diplomas a las alumnas graduadas en 1915 y se hizo entrega de una medalla y pergamino al profesor doctor Joaquín López Figueroa, uno de los fundadores de la escuela.

Patrocinaban la función de ayer tarde una comisión formada por las siguientes personas:

Señoras: Josefina D. V. de Bevilacqua y Rosario Salgado de Pereyra; señoritas: Armanda Bóveda, María Elena Rañó, María Caso, María Isabel Sciurano Castañeda; señores: Ricardo Moliner Sans, doctor José M. Jorge, doctor Leopoldo Longhi de Bracaglia y Pascual De Rogatis.

# CARRERAS DE CABALLOS

## HIPODROMO ARGENTINO

## LA REUNION DEL JUEVES

### BREVES APRECIACIONES

El próximo jueves tendrá lugar en nuestro primer circo de carreras la 51 reunión de la temporada.

La institución nos brinda un programa aceptable, pues las distintas pruebas que componen el mismo se hallan bien nutridas de inscripciones, factor que influirá para que en todas las carreras a disputarse funcione el sport a placé para el tercer puesto.

—

Sobre una distancia de 3200 metros se disputará la primera prueba del programa, habiendo conseguido que siete animales se presente a conquistar el premio.

Piou Piou es el candidato que más se destaca del lote. El pupilo del entraineur País, en esta clase de pruebas, se conduce bien.

Gringuito, habiendo entrado segundo en su último compromiso se porta como un serio enemigo.

Abe reaparece de nuevo en las vallas. Como en sus ejercicios se conduce bien, nada difícil sería que alcanzase el triunfo.

—

Un numeroso lote de potrancas perdedoras se han dado cita en la segunda prueba del programa.

Perle, que estuvo anotada para hacer su debut, no pudo hacerlo por un contratiempo que sufrió. Se encuentra bien y en condiciones de iniciarse con todo éxito.

Saint Agnes será la preferida y la probable ganadora. Su performance, en pos de Sodeska, le dan títulos para abandonar la categoría de perdedora.

Cribe es la tercera en discordia. La pupila del entraineur Frazer puede, fracasando la favorita, obtener la victoria.

Wild y Westeria pertenecen al stud Iceache. En sus ejercicios se conducen bien, y pueden alternar con éxito.

—

Doce potrillos perdedores se alinearán a las órdenes del starter para disputarse la prima ofrecida al vencedor.

Arras, que al hacer su debut fué cuarto de Emdem, en esa oportunidad sufrió un contratiempo que lo obligó a no poderse desempeñar como lo esperaba su ecurie.

Chaliapine, que fué tercero de Remanso y Glotón, puede, en esta ocasión, mejorar dicha carrera abandonando la categoría de perdedor.

Geronte tiene producidas muy buenas performances. Posiblemente será el preferido de la cátedra y el presunto ganador.

Ibáñez, en todos sus compromisos, se conduce bien. El domingo fué cuarto de Remanso.

Bis, el propio hermano de Enérgica, hará su debut en condiciones de poder dar cuenta de tan mediocre lote.

—

Sobre 1800 metros se disputará la cuarta carrera, donde un numeroso lote se presentará a conquistar el premio.

Rey de León reaparece en condiciones de adjudicarse la victoria. El hijo de Lancaster, en sus ejercicios, se conduce muy bien.

Palpalá, que hace largo tiempo no corre, reaparece con el prestigio que obtuvo en su primer campaña. El pupilo del entraineur Juan Torterolo, con 53 kilos, se conducirá honorablemente.

Espartal se viene conduciendo con mucha regularidad en todas sus carreras. El hijo de Pclar Star es un serio enemigo.

Leader con repetir su última performance, se perfila como el candidato obligado de la prueba. El hijo de Saint Michan está muy lindo y corre mucho.

Nuty es seria enemiga. Después de su segundo de Colenso en 1'49" 1|5 ha seguido sin novedad su preparación.

Faucheur se ha largado a correr de firme, poniendo de relieve en cada compromiso el buen estado que tiene.

—

Diez potrillos ganadores de una y dos carreras bajarán a la liza a disputarse la prima ofrecida al vencedor.

Mayor López puso de manifiesto en su última carrera que será un elemento de utilidad para su ecurie.

Koenigsberg será el enemigo del hijo de Mehari. En su último compromiso fué segundo de París y distanciado por mañerar en el final.

Datilero reaparece bien preparado y con bríos como para terciar con éxito.

Fiero se conduce bien en sus ejercicios. Puede correr bien.

Orbe por su segundo de Mayor López es un candidato de tenerse muy en cuenta. El hijo de Saint Wolf ha adelantado mucho en su preparación.

Partiquino reaparece con el prestigio de la victoria fácil que conquistó el día que hizo su debut. El hijo de Perrier será un digno rival de Mayor López, Koenigsberg, etc.

Very Dry es otro de los que alternará con éxito. El hijo de Saint Wolf en su útimo compromiso no hizo la carrera que esperaba su ecurie.

—

Nueve yeguas han conservado su inscripción en el handicap de 1700 metros.

Curiosity reaparece después de largo tiempo, pero en condiciones de alternar con éxito.

Tarja tiene una brillante oportunidad de aportar a su ecurie un nuevo triunfo.

Ronde du Soir con sólo 48 kilos es una seria candidata. La hija de Calepino en sus ejercicios corre mucho.

La Fléche anda bien y con sólo 44 kilos no hay que descuidarla.

Miss Tonta pudo alternar en los puestos de preferencia. En sus trabajos se conduce como para ser la ganadora.

Noche Buena después de su fácil victoria del domingo, es candidata a repetir la hazaña. La hija de Fulmen en esta ocasión va en pelo.

—

En el handicap de la milla siete caballos han conservado su anotación.

Fachinero anda corriendo mucho y con 55 kilos hará muy buena carera.

Diamant siempre es enemigo. El hijo de Dusty Miller nunca se ha visto con ese peso.

Full Hand es el tercero en discordia. El hijo de Old Man en privado corre mucho.

Hurgón ocupó el quinto puesto en la prueba ganada por Colenso. El hijo de Hiedra con 50 kilos es un gran enemigo.

Precoz rehusó su compromiso último, reservándose para esta oportunidad. El pupilo del stud Ocseve corre mucho.

Clearing tiene chance, por su tercero de Colenso y Nuty.

—

Un gran número de competidores, se presentarán en el handicap final, sobre 2.200 metros.

Crcker es el candidato obligado de la carrera. En su último compromiso fué vencido a duras penas por Gaiteiro en gran tiempo.

Valentón se ha reservado para esta carrera. El hijo de Partícula con 52 kilos correrá bien.

Gaiteiro si es de la partida es un gran candidato. El hijo de Galloway cada día corre más.

S. V. P. reaparece bien preparado. El pensionista del stud Alvear viene a la carrera con una buena corrida.

Profeta es otro de los que alternará con probabilidades de alcanzar la victoria.

### MARLINE

El entraineur Cassino continúa entusiasmado con la potranca Marline y muy satisfecho está de haber seguido nuestro consejo de no correr en contra de Botafogo.

La hija de Diamond Jubilée reaparecerá recién en el premio Ignacio Correas, prueba que debe ganar a voluntad, porque Dalmacia, Pura Cepa y Vida Alegre no creemos que puedan oponerle mayor resistencia en una distancia de 1400 metros.

A la pensionista del stud Ayuí considerada como la mejor potranca, ha de ser difícil por ahora vencerla si se lleva con discreción y se le hacen disputar únicamente pruebas favorables que tiene bastantes en el año.

### PICACERO

Parece definitivamente resuelto que el crack del stud Los Manantiaes haga su rentrée en el clásico Libertad, donde por la poca cantidad de animales que han de presentarse podrá producir una performánce mejor el hijo de Bridge of Canny.

El entraineur Polla ha quedado muy satisfecho con el ejercicio del sábado último, donde nuevamente Ardouin lo dirigió para continuar siendo su piloto como en las mejores épocas del crack.

Es un elemento de gran valía que se incorpora a las pruebas clásicas que faltan disputarse en el término de la presente temporada.

### PARTIQUINO

En el hijo de Perrier se cifraron grandes esperanzas en los comienzos de la presente temporada, bien impresionados todos por la forma notable de ganar su primer carrera.

Partiquino no corrió durante todo este tiempo hallándose en cura de la que afortunadamente ha salido bien preparándose para hacer su rentrée en la reunión del jueves próximo.

La carrera se presenta complicada, pues Mayor López, Koenisberg, Very Dry y Datilero no son rivales tan fáciles de vencer.

Con todo, creemos que el pupilo del stud Atucha no ha de salir de los puestos de preferencia.

### BERTHIER

Parece que nuestro temor de que el hijo de Jardy hubiera quedado sentido después de disputar el clásico que le ganó a Marline se confirma pues desde ese día al pupilo del stud Pajonal no lo hemos visto más por las pistas.

### LAURO DE LOS SANTOS

El viejo profesional continúa sin novedad dentro de la gravedad de su estado.

El mal que lo aqueja no cede a los solícitos cuidados de los varios facultativos que lo atienden.

Hacemos votos por su pronta mejoría.

### DEL ENTRAINEUR JAEN

Pocas figuras de nuestro turf merecen un elogio tan sincero como el entraineur Jaen, viejo profesional, que desde las épocas de Ayacucho y Can Can hace diez y siete años, viene actuando con todo éxito.

No es preciso recordar todas sus campañas, ni las célebres de ¡Oh! ¡Oh! Laliquette cuando a su cuidado estuvo el stud Hawkins; suficientemente ponderables son las últimas, las más recientes, las que todos recuerdan, para tributarle el justo elogio que nos propusimos al redactar estas líneas.

El entraineur Jaen tiene un sistema particular de trainning, como cada profesional, distinguiéndose de la mayoría por lo que conserva a sus pupilos realizando campañas largas, tan poco frecuentes en nuestros días en que todos, a excepción de los cracks, no pasan de los tres triunfos reglamentarios.

Nos basta recordar la serie de Buril, la campaña de Siete y Medio y la de Posadas, sin contar la de Art Nouveau que todavía se mantiene en condiciones de salir muchas veces airoso.

Resaltan más estos éxitos si se tiene en cuenta que la mayoría de los animales que al entraineur Jaen le han proporcionado más satisfacciones han sido enfermos, defectuosos, deshechos, dados de baja, algunos por inútiles. Ejemplo, Posadas, y hasta el mismo Buril con el que creyó haber hecho un negocio al venderlo el propietario del stud Iceache.

Pío, como todos los llaman, tiene en la actualidad para continuar esas campañas sobresalientes, animales que como Bardo no han hecho nada en otras manos, y que como La Victoria y Le Temps, del stud La Posta, no han rendido con otros cuidados el producto que se esperaba dados sus discretos medios.

Modesto, como pocos, es enemigo acérrimo de los elogios, le molestan las alabanzas; trabaja y triunfa porque cree que todos deben hacer lo mismo sin contar con que muchos de sus colegas no por falta de voluntad, sino por incapacidad se hallan menos conceptuados que él.

Sentíamos la imperiosa necesidad de prodigarle un sincero elogio a este profesional, cansados de repetir felicitaciones a jockeys mediocres y entraineurs incompetentes porque solo han triunfado alguna vez.

Pío merece más que muchos y tanto como cualquiera el elogio que hoy le tributamos.

Los propietarios también han terminado por convencerse, y hoy en el stud de Pío Jaen no hay un solo box desocupado.

## NOTITAS

### VOLVIENDO POR SUS FUEROS

Los innumerables aficionados al "deporte de los reyes" que en Inglaterra son legión, han comenzado a deleitarse de nuevo con la reaparición en las [illegible] hípicas, de los [illegible] de carreras llana. Iniciadas las reuniones en Newmarket en la peores condiciones imaginables, por las medidas restrictieas de las autoridades militares, el público ansioso de presenciarlas ha tenido que hacer frente a una serie de inconvenientes relacionados con los medios de transporte. El "War Office" no entiende razones de carácter sentimental, y mucho menos le importa que los hipódromos que celebran reuniones, reciban, a su debido tiempo, las correspondientes remesas de "elementos pudientes".

Antes de la iniciación del actual conflicto mundial, los trenes, ómnibus, carruajes' motocicletas, birloches, etc., vertían sobre Newmarket colosales multitudes, en los días de los grandes clásicos. Hoy, las cosas han cambiado totalmente: "El que quiera ver carreras, que la trote o que la corra". Y como para tales espectáculos siempre existe gente dispuesta a soportar las más grandes molestias, inclusive el ayuno absoluto, no tiene, pues, nada de extraño que los senderos y caminos reales que conducen a Newmarket desde Londres y villas suburbanas, se

Race Rock, por Rock Sand y Anna Russell, vencedor de la Babraham Plate.

hayan visto concurridísimas en ocasión de celebrarse el "Craven Meeting", en el citado hipódromo. Podría decirse al respecto, que por viriles y caminadores que nos resulten los hijos de Albión, difícilmente les ha de restar energías al final de la travesía como para no lamentar el estado de guerra, que todo lo trastorna, hasta el mismo "deporte de los reyes".

Para nosotros que estamos tan alejados del colosal incendio, nos resulta la cosa más sencilla del mundo concentrar nuetros sentidos en el estudio de un programa, puesto que la crisis actual no afecta para nada a los medios de transporte... y de acceso al hipódromo. Pero, para los ingleses un día de carreras tendrá los contornos de una odisea, en la que se juegan las economías de toda la semana, y las energías necesarias para recobrar en los negocios parte o todo de lo que quedó en Newmarket...

La tiranía del espacio, no nos permite entrar hoy en mayores comentarios sobre la actuación del excelente "Rock Sand", quién, al decir de varios entendidos, parece poseer condiciones tales como para admitir un exacto parangón con nuestro Botafogo.

En uno de los grabados podrá ver el lector la acción fácil, la soltura, elasticidad, de este hijo de Rock Sand, en el acto de dejar a retaguardia, mediante cuatro o cinco vigorosas brazadas, todo un desgranado lote de buenos competidores...

(x) Race Rock desprendiéndose del numeroso lote, en los tramos finales

Objeto de arte por Rodín, donado por el Haras Chacabuco al ganador del clásico E. Ramírez.

### PRODUCTOS DEBUTANTES

En la reunión del próximo jueves harán su debut los siguientes productos de 2 años:

**Perle** — Por Pearl River y Mistren del stud Don Gonzalo. Esta potranca es sumamente veloz y cuenta con ejercicios buenos.

**Resuelta** — Por Diamond Jubilee y Rose Royale, del stud Los Cerrillos, al cuidado de Julián Sánchez. Tiene algunos aprontes regulares.

**Asturiana** — Por Aiahualpa y Energía, del stud Ituzaingó, al cuidado de Manuel Acosta. No tendrá clase pero le sobran ligerezas.

**Puntapié** — Por Pippermint y Felicia, del stud Pocahontas, al cuidado de Moisés Peñaloza. Tiene una corrida de 1'29" 2'5 los 1400 metros. Lo ha de correr Juan Fernández.

**Bis** — Ex Enevtec, por Cylleno y Partícula, del stud Diego de Alvear. Tiene una corrida de 1'28" 4'5 con la que puede desempeñarse bien.

### EL PROXIMO CLASICO

#### CAMPANAZO, PARDEJONA, ARENALES

Este domingo, según lo hemos ya anunciado, se disputará el clásico Santiago Lawrie, sobre una distancia de 1600 metros, donde sólo aparecen inscriptos tres rivales dignos de alternar en esta categoría.

Esta es la carrera:

**Distancia 1600 metros**

Campanazo 62 kilos, D. Torterolo.
Pardejona 55, D. Englander.
Arenales 59, F. Arcuri.

Indudablemente los tres competidores son grandes candidatos y a cualquiera de ellos puede corresponderle el triunfo, pero la opinión señalará como su predilecta seguramente a la hija de Saint Wolf porque ha sido excelente la impresión que ha dejado en el ánimo de todos al realizar su última hazaña.

Sin embargo, nosotros creemos que no se halla a disposición de Pardejona esta victoria, sino que depende de circunstancias especiales que pasamos a analizar.

Campanazo, como es su costumbre, apenas el starter dé la señal de partida, tomará resueltamente la dirección de la carrera y mal enemigo es entonces, pues el hijo de Diamond Jubilee en esa forma desarrolla tales medios y pone a prueba tales energías que luego, llegado a los tramos finales hace más difícil batirlo.

Esto bien lo sabe Englander y por lo tanto será Pardejona la encargada de impedir que Campanazo tome vuelo, viéndose obligada a perseguirlo y por lo tanto haciéndose para ella más complicada la carrera.

En cambio Arenales podrá correr a la expectativa, llevarles a los dos rivales esa pequeña ventaja que bien puede hacer valer en el momento decisivo, si es que Campanazo se rinde ante la persecución de Pardejona y ésta se cansa de perseguirlo.

Debe ser este el desarrollo lógico de la carrera y en esa forma iguales nos parecen las probabilidades de los tres competidores, si bien para Pardejona debido a la diferencia de kilos la carrera se presenta enteramente favorable.

Será, pues, la hija de Saint Wolf la favorita, pero si el defensor del stud Pajonal consigue salir airoso, nos ha de parecer tan lógico como ver a Arenales repetir la hazaña del clásico Otoño.

De aquí, pues, que esperemos el encuentro con cierto interés.

### ENCOMIO

El hijo de Bridge of Canny volverá a ser presentado en público en la reunión del próximo jueves y es cas seguro que en este compromiso sea dirigido por el jockey Gabriel Ardouin.

En esta ocasión el pupilo del stud Los Manantiales lleva serios contrarios en Datilero, que reaparece muy bien prepara, Koenisberg, Mayor López, Orbe y Pontegurro que hace su rentrée en excelentes condiciones, es que nos hace dudar en que pueda tener buena figuración.

### TABOLANGO

Sigue bastante bien el pupilo del stud Borbón C., de la cura que se le ha efectuado.

Tabolango ya concurre a las pistas de Palermo y se le ha empezado a galopar y salvando nuevos contratiempos no ha de tardar en reanudar sus ejercicios.

El hijo de Orinoco que en la temporada pasada demostró aptitudes de un buen campeón, es la esperanza del entraineur Repúblico Pérez.

### DEL STUD ALVEAR

Esta caballeriza tiene anotados en la reunión del jueves a tres de sus representantes, a saber: Bis en la carrera de potrillos perdedores, Tarja en un handicap de yeguas y S. V. P. en la última prueba del programa.

Bis y Tarja serán dirigidos por el jockey J. Bastías y uno y otro cuentan con ejercicios que permiten creer en su buena figuración. Ya hemos informado a nuestros lectores en la forma que viene a hacer su debut el caro hijo de Cyllene y Partículo (una corrida de 1'28" 4|5 los 1400 metros) y con eso no se puede tener pretensiones más que para correr bien.

S. V. P. que reaparece después de un breve reposo, puede desempeñarse bien y su dirección le será confiada al jocky P. Cichetti.

### TRIANON

Este 2 años hijo de Old Man y Thamar, cuya preparación dirige el entraineur Vicente Fernández, ha tenido que suspender su training en atención a unas sobrecañas que le han aparecido. Se le aplicará un cáustico.

### FRANCISCO ARCURI

Este profesional en la reunión de pasado mañana tomará parte en cuatro carreras, que son: Leader, Mayor López, Kilinga y Farruco.

### THE LAD

Al disputar la carrera ganada por Lance el pupilo del entraineur M. Acosta fué lastimado en un remo trasero, pero según parece el contratiempo no reviste mayor importancia, pues hoy ya lo sacaron a caminar.

Si The Lad para el domingo se encuentra bien, con 45 kilos tiene un compromiso muy favorable.

### EL JOCKEY TORTEROLO

Tendrá el jockey predilecto de nuestro turf a su cargo las siguientes montas en la reunión del jueves: Cribe, en la de potrancas perdedoras; Geronte en la tercera; Palpalá, en la que Leader es su único enemigo; Koenisberg que tiene grandes probabilidades y en las pruebas finales a Fachinero y Cracker que serán los favoritos de sus respectivos compromisos.

### GAITEIRO

De acuerdo con las dos últimas performances del pensionista del stud Armón, sería de nuevo un gran candidato para pasado mañana; pero como quedó aflojando algo de una mano después de ganar la carrera del domingo no se le hará disputar esa prueba. Sin embargo, parece que el contratiempo sufrido por Gaiteiro no tiene mayor importancia.

### UN RUMOR...

Del Jockey Culb nos han traído a título de rumor la noticia de que el señor Costa, segundo bandera que ayuda en sus funciones al starter oficial, ha de retirarse muy pronto, debiendo hacerse cargo de ese puesto otro socio de la institución.

El señor Costa, como anteriormente don Carlos Hoevel, pasaría en tal caso a ocupar un puesto importante en el comisariato, en premio a sus buenos servicios y a sus muchos años de labor.

Todo es un rumor, que a su debido tiempo, afirmativa o negativamente, podremos confirmar.

### EL PESO POR EDAD

Existe la idea en algunos miembros de la comisión de carreras, de suprimir el peso por edad en ciertos handicaps.

Ciertamente tal resolución sería aceptada con general aplauso por muchos propietarios que ya en ocasiones anteriores han dejado oir sus voces de protesta contra esa añeja reglamentación, sin objeto, sin fundamento, que solo beneficia a los cabañeros, eliminando por el excesivo peso que les corresponde a animales de alguna edad en condiciones de disputar tales pruebas.

Nosotros tampoco es la primera vez que tratamos este tema; ya hemos manifestado también el desagrado que nos producía esa injusta eliminación de buenos animales que han llegado a cierta edad sin títulos para dispensar ventaja en el peso, pero en condiciones de alternar con éxito si otros rivales superiores cargan los kilos que lógicamente les corresponde sin que eso de la edad influya en ningún sentido.

Esto que no es más que una idea de algunos miembros de la comisión, de llevarse a cabo sería el primer acierto que tendrían los actuales miembros en su nuevo período.

### ¿PALPALA O LEADER?

En el programa confeccionado para el jueves han de encontrarse en la cuarta carrera, como rivales que se destacan, Palpalá o Leader, ambos preparados especialmente por sus respectivos entraineur para este encuentro.

La superioridad de Palpalá es evidente, pero en su contra lleva el hecho de que, recien vuelve a la luna después de varios meses de ausencia.

Leader, por esta circunstancia, puede compararse al hijo de Orinoco, más todavía en el presente momento en que su estado es inmejorable, como lo acaba de demostrar al salir tan fácilmente airoso en su última presentación.

La opinión estará dividida entre ambos rivales, pero creemos que ha de corresponderle a Palpalá el favoritismo de la carrera por sus antecedentes y el cartel que se ha venido preparando para esta rentrée.

En el encuentro de estos dos discretos animales reside todo el interés de la cuarta carrera del jueves próximo.

## Hipódromo de Rosario

Asignación de pesos para la reunión del domingo 17 del corriente:

**Premio East Wind, 1600 metros** — Marobé 5 kilos, Tamarindo 59, Lil Artha 55, Cine 55, Castelnau 54, Regret 53, Mi Regalón 52, Messenger 51, Tindóo 51, Letargo 51, Touché 50, Fastidio II 48, El Payo 48, Floridablanca 46.

Premio Petite Chose, 2200 metros — Gallardía 58 kilos, Castelnau 57, Dijón 57, Sinaí II 55, Messenger 54, Terona 53, Sud América 53, Fastidio II 51, Monovar 50, Tomino 48, Cachafaz 47, Princesa Mora 44.

Premio Argentina, 1400 metros — A correrse el 24 del actual, limitado entre 62 y 45 kilos.

Precoz 62 kilos, Mi Nene 57, Chiflón 56, Tom Tom 56, Ojal 54, Pretty Boy 53, Bob 53, Gaje 53, The Label 52, Torrent 51, Malón 50, Sin Humo 49, Cine 48, Lil Artha 48, Castelnau 47, Humbertito 47 y Comunal, Real Envido, Labrador, Fastidio II, Letardo, Submarino, Sandpiper, Cachafaz Protocolo II, Kingfisher, Dantés, Naón, Gerundio, Basque, Avanti, Hospiciano, Himil Thusum, Petit Caporal, Grecian, Boston Bill, Touché, Helm Industrial, Tranquilo, Falseador, Jurado, Juzgado, Letargo, Mi Regalón Muezín, Tenebroso, Mansilla, Hann Cabriol, Sobremonte, Fieramosca, Aloing, Viva la Patria, todos con 4 kilos.

## DE MONTEVIDEO

### EL CLASICO ZABALA

#### PENITELO

El lote de competidores que se presentó a disputar la importante prueba clásica lo formaban Wapper, Penitelo, Ca va bien, Belkiss, Aluminio, Bataclán y Petardo.

De los citados llamaban especialmente la atención de los aficionados el hijo de Dusty Miller que se presentaba con el prestigio de su última recomendable performance, y ostentando un estado de preparación más completo; luego Belkiss, que reaparecía en el apogeo de sus formas; también la yunta del stud Los Cerrillos dejó excelente impresión, pues ambos campeones que han alcanzado un grado de preparación insuperable, lucían sus finas y armoniosas siluetas, provocando justos elogios a su entraineur.

Cuando el starter ordenó la partida, se destacó al frente Bataclán, pero de inmediato, fué sustituído por Penitelo que siguiendo su habitual costumbre, se posesionó de la delantera. Al hijo de Penitente lo seguían Bataclán y Wapper; más atrás Aluminio y Petardo. Ultimos Ca va bien y Belkiss.

Después de correrse los primeros 800 metros, Wapper perdió colocación en tanto que Petardo se ubicaba en los primeros puestos. Sin que se produjeran alternativas dignas de mencionarse los competidores llegaron al último codo, punto donde el favorito inició de firme su avance, pero sin éxito, porque no obstante las ilusiones que hizo concebir a sus partidarios, sólo consiguió llegar a las grupas del leader y en la recta, ya completamente batido, seguía penosamente al defensor del stud Los Cerrillos en su victorioso final.

Ca va bien, salvó el tercer puesto delante de Bataclán. 5o. Belkiss, 6o. Petardo. Ultimo Aluminio. Tiempo en los 2000 metros 2'6" 1|5

GINEBRA "Bols" LA MEJOR QUE EXISTE

# ARTE Y TEATRO

## NOTAS DEL COLON

**"Samsón y Dalila" — La segunda de "Ardid de amor" — Llegada de Caruso — El abono en Río.**

Un público enorme llenaba anoche la sala del Colón, palcos, plateas y galerías estaban atestadas de espectadores que fueron de un entusiasmo extraordinario, ovacionando repetidas veces a los intérpretes, señora Anitua y señores Lafuente y Journet. El maestro Paolantonio participó de los aplausos a sus subordinados y el cuerpo de baile tuvo también su parte en el éxito.

Esta noche se hará la segunda de "Ardid de amor", del maestro Pedrell, y esperamos que el público del turno impar sabrá apreciar las sobresalientes cualidades de la delicada y sobria comedia lírica que esta vez precederá a "La Rondine".

A la hora de cerrar esta edición, llegó el vapor Indiana a cuyo bordo viene el señor Caruso. El célebre divo que viene rebosante de salud y buen humor nos ha relatado sus impresiones, las que no podemos reflejar hoy por lo avanzado de la hora.

Un éxito sensacional ha tenido el abono a las doce funciones que hará la compañía del Colón en Río de Janeiro. En 48 horas el público arrebató todas las localidades disponibles y cuyo importe llega a la considerable suma de 400 contos de reis.

Es algo que no tiene precedentes en la historia del teatro americano.

## LOS ESTRENOS

**"Mister Franck" — Comedia en tres actos del Dr. Belisario Roldán — Teatro Argentino — Compañía Florencio Parravicini.**

En casi todas las producciones teatrales del doctor Roldán, predomina el dinero como factor determinativo de los sucesos que imagina y que desarrolla mediante una técnica ingenua que muchas veces alcanza los términos de la "simpleza", sin más; una técnica que no procede ciertamente de esa facultad innata de realización que caracteriza al verdadero hombre de teatro, dotado por la naturaleza de una intuición firme y segura que le autoriza para llevar al tablado personajes que sean la misma encarnación de la humanidad y de la vida; sino de una muy relativa habilidad para presentar a los tipos de una actuación más aparente que real, más exterior que íntima en la expresión de modalidades y sentimientos que no pasan de una verbalidad unilateral y antojadiza.

El tipo del "mister Franck" que actúa a manera de contrapeso de la acción sistemáticamente disolvente de unos cuantos cínicos amorales encargados de plantear el asunto y determinar las peripecias de la comedia, es puro artificio y puro acomodamiento a las necesidades de un equilibrio preconcebido, no consecuente con ninguna premisa característica: es el hombre bueno en oposición al prestamista inhumano e inflexible en la consecución de sus propósitos; a la amiga proxeneta que saca recursos pecuniarios de la consentida indignidad de su marido; a la rueda de tilingos y desvergonzados que pasan episódica e incidentalmente por la escena como para dar fuerza de verdad a una proposición temática de por sí endeble e inconsistente.

No hemos encontrado en "mister Franck" una sola idea, ya elevada o provechosa; ya filosófica en lo que atañe a las finalidades de la obra que, por su asunto y por su ambiente, debiera cuando menos arrojar en saldo una cualquiera enseñanza. Si el autor nos hubiese presentado los elementos anímicos de la resistencia de Josefina a los obscenos designios del usurero Rodrigón, de una Josefina íntegra en sus fundamentos morales tanto en la viudez como en el matrimonio, la conclusión hubiera resultado enseñativa a pesar de sus esporádicas vacilaciones, de las cuales puede no hallarse exenta, en determinados momentos, una mujer por fundamentalmente honesta que sea, por educación o por ingénita predisposición.

Así la Josefina del doctor Roldán es una creación antojadiza y desprovista en absoluto de carácter; la ayuda "soi-disant", eficaz que le presta "mister Franck" en sus instantes de desfallecimiento procede directamente de la voluntad del autor en impedir su caída; pero no es un reactivo que halle su fuente y su origen en la enjundia de su propio corazón.

Producen en el auditorio una innegable molestia los postulados con que ciertos personajes exponen su concepto de la moral social adaptada a sus personales conveniencias; un autor diestro y avezado, respetuoso, además, de los sentimientos ajenos, hubiera sugerido, tal vez con mayor precisión y eficacia, exactamente lo mismo con un lenguaje menos crudo y menos chocante que el que presta a Clarita, esposa de Ernesto, cuando incita a Josefina a aceptar las proposiciones deshonestas de Rodrigón.

Admitimos que el pensamiento de la repulsiva damita sea realmente el que expresa; pero asimismo el léxico y la cultura ofrecen otros medios, otros recursos de elocución que los directamente empleados por ese y otros tipos imaginados por el doctor Roldán y presentados con contornos que los inferiorizan dentro del ambiente refinado en que evolucionan.

Recursos de un efectismo vulgar y gastado abundan en esta producción de carácter malsano y repulsivo; por ejemplo, el de los dos niños que en camisón de dormir rezan arrodillados ante el retrato del padre trágicamente desaparecido, y que en esa actitud son sorprendidos por la madre en uno de sus supuestos instantes de mayor vacilación; recurso pueril, imaginado por mister Franck para arrancar a Josefina a la codicia del usurero Rodrigón, apodado "la garra que aprieta"; por ejemplo, el cuento inadecuado para niños, que a Maruja y Carlitos lee la gobernanta Mariana al comienzo del acto segundo, para explicar la situación creada por el suicidio de Federico; suceso que nos sorprende sin el más mínimo conato de preparación y que acontece durante el entreacto para mayor comodidad del dramaturgo...

Conviniendo en que "mister Franck" ha sido escrita para Parravicini y darle oportunidad de "hacer" un inglés jocoserio en que pudiera mostrar la multiformidad de su talento, cabe reconocer que esta comedia posee suficientes elementos para constituir un prolongado éxito de boletería, aunque de ninguna manera "artístico".

Ahí, no se encuentra por ninguna parte ni siquiera la "intención artística" a que convencionalmente quiso aludir el doctor Roldán al dirigir la palabra al público, en idénticos términos que los que empleó en el San Martín, la noche del estreno de "El señor corregidor":

—"Recojo este aplauso como un honor para depositarlo como una ofrenda a los pies de mis intérpretes"...

Válgale la redundancia.

R. M.

## GACETILLA

### SAN MARTIN

"El caballo de Bastos" la comedia de Saldías que ha conseguido adueñarse del público llega esta noche a su 22 representación consecutivas en este teatro.

**Actrices argentinas. — Sra. Elena Urquiza del San Martín.**

Bien es verdad que en ellas los principales intérpretes ejecutan una labor muy acertada que contribuye al interés que despiertan sus representaciones.

El rol de Blanca Podestá, especialmente, realzado por su figura y la gracia especial que pone en su personaje la distinguida primera actriz, es uno de los toques interpretativos que dan mayormente especial relieve a la afortunada producción del distinguido coautor de "El distinguido ciudadano".

En vermouth, se repite "El señor corregidor", de Roldán.

En ambas funciones toma parte como final de espectáculo la gentil tonadillera Paquita Escribano, cuyos couplets han conseguido imponerse por la gracia especial que caracteriza a la aplaudida artista.

### BUENOS AIRES

Hoy se retoma del repertorio viejo el sainete de Cayol y el maestro de Bassi "El debut de la piba", que ocupa la tercera sección y en cuya interpretación intervienen las señoras Poli, Cornaro y señores Muiño, Alippi, Morganti y Otegui.

Ha sido retirado de las secciones nocturnas, pasando a las vermouth, la comedia burlesca de Duhau "El marido de la viuda".

En segunda y cuarta se repite "La cola del diablo", de Garrido y el maestro Paz Hermo.

Se anuncia para el jueves próximo el estreno del sainete "S. E. don Agenor Saladillo", cuyos autores se ocultan bajo el pseudónimo de los primos Alvarez Tintero. Se trata de una sátira política, según informes. Veremos.

Para la próxima semana se ha fijado el estreno de la revista de Ivo Pelay y Florencio Iriarte titulada "Almanaque porteño", en la cual, dados los antecedentes en el género de los aplaudidos revisteros, habrán encontrado buenos recursos a explotar en su nueva producción.

### NACIONAL

Para las secciones de la noche no ofrece ningún movimiento el cartel de este teatro. Se repiten en su orden "Palomas y gavilanes", de Vacarezza y Payá en segunda; en tercera "A media noche", de Pedro E. Pico y el mismo compositor, cuyas escenas parecen haber sido más comprendidas por el público, que aplaude con más entusiasmo, y en última "Buenos Aires (q. e. p. d.)", la afortunada revista de Bayón Herrera y Favaro, música del maestro Carrillero, que llega a su 271 representación en este teatro.

El viernes próximo se estrenará el sainete "Los inmortales", original de Carlos de Aguirre y Eleodoro Peralta, música del maestro de Bassi, que se viene ensayando desde hace días.

### VICTORIA

Vuelve a ocupar el cartel para la función de esta noche la interesante comedia de Gavault, "La chocolatería", en cuya interpretación la primera actriz señora Josefina Díaz realiza una excelente labor que ha sido premiada con prolongados aplausos extensivos a Díaz de la Haza, que en el rol de Feliciano hace una caracterización cómica incomparable.

A no dudarlo esta noche se repetirán los aplausos halagadores y justicieros.

Se anuncia para el jueves el estreno de "El hombre misterioso", drama gran guiñol original de Binet y Lorde, que constituye una novedad para Buenos Aires y que se ensaya con esmero. Esta obra será precedida del estreno de "El primer desliz", juguete cómico en un acto de Carlos Romeu.

Se anuncia igualmente para la presente semana la reprise de la intensa obra de los hermanos Quintero "Malvaloca", en que la señora Díaz abordará una labor de enojosas comparaciones, en la cual esperamos verla salir triunfante nuevamente.

### LA VENGANZA DE LA PETRA

Fué estrenado anoche simultáneamente por las compañías del Avenida y Comedia este sainete de Carlos Arniches, el popular autor español que cultiva este género de obras con raro acierto. La nueva producción del autor de "El santo de la Isidra", experto en estas tareas, puede señalarse como un modelo acabado del sainete de ley donde campea la gracia en todas sus escenas.

El argumento de que se ha valido el autor para hacer su obra no es nuevo: un matrimonio donde el marido hace poco caso de la esposa en procura de diversiones de diverso orden. Esta, cansada, resuelve volverse a casa de sus padres y allí conciben la idea de hacer volver al redil al esposo descarriado, fingiendo la esposa ofendida livianda des por las que al fin aquel pide cuentas, aclarándose todo y prometiendo enmendarse el calavera.

La verdadera solidez de la obra no estriba, pues, en el asunto, sino en la forma de su construcción escénica.

Arniches ha hecho derroche de gracia y espiritualidad y todas las situaciones de la obra tienen una comicidad fina que fluye espontáneamente y produce el seguro efecto de la risa.

El lenguaje de que se ha valido es cuidado y salpicado de esos chistes de buen gusto que matizan todas las escenas de los dos largos actos que soportados sin la más ligera muestra de cansancio y que han sido aplaudidos con entusiasmo e insistentemente.

### AVENIDA

En sección de las 9 vuelve a ocupar el cartel la aplaudida zarzuela "La manta zamorana", obra en la cual se luce la primera tiple señora Rovira y que fué elegida para su presentación.

En sección doble, de 10 a 12, se repite el sainete de Arniches "La venganza de la Petra", estrenado anoche y que fué presentado con mucha propiedad y decorado nuevo, confeccionado exprofeso.

En esta obra, con la cual tiene esta compañía para un buen número de representaciones, ha conseguido un nuevo triunfo interpretativo la señorita Pastor, en el rol de protagonista, como asimismo la señora Rovira, en su interesante rol de Eulosia, al cual supo dar toda la intensidad que caracterizan sus interpretaciones.

Los actores muy discretos, tanto Ligero como de la Vega y Montenegro, como asimismo San Juan, que hacía su presentación, y Sánchez.

En resumen, una interpretación acertada que habla muy alto de las condiciones artísticas de los actores y del celo con que vienen desenvolviéndose la dirección escénica.

En vermouth vuelve a interpretarse la delicada zarzuela de los hermanos Quintero y el maestro Chapí "La patria chica", donde tienen oportunidad de lucirse los principales intérpretes.

### AUDICION ALEMANY

En nuestra edición del sábado, dimos cuenta a nuestros lectores del grande y merecido éxito alcanzado en el Smart Palace por la audición poética, que, dedicada al malogrado e ilustre hombre de letras uruguayo, doctor José Enrique Rodó, diera a beneficio de la Casa del Niño, el profesor Alemany Villa.

Debido a la tiranía del espacio, que nos obligó a reducir nuestro "compte-rendu" a lo extricto, nada dijimos del valiosísimo concurso aportado a esa audición por el notable barítono argentino Marcelo Urízar, y si nada dijimos, sólo fué porque opinamos que un talento como el suyo y el desempeño que tuvo en la mencionada audición, merecen algo más que el elogio que se tributa de paso.

El señor Urízar cantó, en efecto, con voz plena ante superior y exquisito buen gusto, tres romanzas que el auditorio, nutrido y selecto, aplaudió justicieramente.

Son de todos conocidos los múltiples méritos y las grandes cualidades de artista verdadero que adornan al señor Urízar, cuya actuación, tanto en el Colón como en el Nuevo, de verdadera excepción, lo afirmaron sin duda alguna como el primero de nuestros cantantes líricos.

Al redactar, pues, con nuestra habitual sinceridad estas líneas que un caso de fuerza mayor nos obligara a postergar, unimos nuestra expontánea aprobación a la del inteligente público que supo apreciar en su valor real los méritos del artista que nos honramos en llamar nuestro compatriota.

### VARIEDADES

En el Mayo hará hoy su reaparición la tonadillera Antonia Costa.

En dicho escenario, donde siguen trabajando con éxito en sus pruebas de ilusionismo Mr. Chéfalo y Miss Palermo, hará hoy su debut la bailarina Lola Ruiz París, a quien acompaña el bailarín "El batato".

—En el teatro Florida se siguen aplaudiendo los interesantes números de La Zazá, el ventrílocuo Juliano, la bailarina La Satanela y el dúo Los Demo's, que alternan en las diversas secciones con las exhibiciones cinematográficas.

—En el teatro Esmeralda siguen contándose los llenos, pues los números que ocupan las diversas secciones, el dueto Negri-Appiani, tonadillera Eva Príncipe, sexteto criollo Greco-Matrino y cuarteto Molasso, gustan mucho.

—Esta noche hará su presentación en el Casino el circo en miniatura que presenta la domadora Miss Nobel, para lo cual se ha construído un pequeño picadero, en el que actuarán sus animales amaestrados.

Debuta también hoy la cantante internacional Amalia Castillo.

## CONCIERTOS

### Mr. PIERRE PILET

En el salón teatro Cangallo 1362, se presentará mañana, a las 9 p. m. por primera vez ante nuestro público el concertista suizo Mr. Pierre Pilet, profesor del conservatorio nacional de música de Lausanne, discípulo del ilustre Isaije, una de las mayores figuras del violín.

Acompañará a Mr. Pilet el maestro Constantino Gaito quien, con su real talento pianístico (uno de los mejores con que contamos) será un digno pendant del desollante violinista que ha de conquistar de inmediato (estamos ciertos de ello) el ánimo del público y con él el franco aplauso a que, por sus muchas cualidades, es merecedor.

Mr. Pilet desarrollará el muy interesante y completo programa que a continuación detallamos.

1. — Concierto Nardini; a) Allegro moderato; b) Andante cantabile; c) Allegro giocoso.

2. — Preludio y allegro; Pugnani y Kreisler; 3. Romanza, Beethoven; 4. Canzonetta, Godard; 5. Rondó caprichoso, Saint Saens; 6. Romanza; Pierre Pilet; 7. Polonesa, Wilniawsky; 8. a) El Cisne, Saint Saens; b) Serenata, Dordla.

Auguramos, pues, al excelente concertista, el mejor de los éxitos que, lo repetimos, no dejará ciertamente de coronar una vez más y esta vez entre nosotros su digna actuación en el viejo continente.

### ASOCIACION WAGNERIANA

En el salón La Argentina, ante una sala bien concurrida, realizóse ayer por la noche por el cuarteto de la Asociación Wagneriana, el concierto de música de cámara que anunciamos en su oportunidad.

Los señores Fontova, Peosmá, Gambuzzi y Vilaclara realizaron una labor encomiable por todos conceptos, dotados todos ellos de un ya harto aplaudido dominio de los respectivos instrumentos, acusan día a día una mayor perfección en su manejo, que hace del conjunto que informan un todo homogéneo y armónico. Base, cualidad indispensable para la buena ejecución de la dificultosa música a la que con tan merecido éxito se dedican.

Desarrollaron, pues, entre la sostenida aprobación de los circunstantes, el interesante programa; componíanlo el cuarteto en la menor número 16, cuya grácil y delicada elegancia rindieron casi sugerente acierto; el trío titulado "Dumky", de Drorak, cuya riqueza de armonías es realmente descollante; y, por fin, el interesante quinteto op. 24, del maestro Constantino Gaito, de generosa inspiración y de una construcción tal, que acusa por parte de su autor un dominio perfecto de la árdua técnica de la composición.

El maestro Gaito contribuyó, asimismo, con su notable colaboración pianística, al excelente éxito de la grata velada artística.

## Colectividades Extranjeras

### EN HONOR DE DON FELIX ORTIZ Y SAN PELAYO

El jueves próximo, en los salones de la Asociación Patriótica Española, se realizará el banquete que el consejo directivo de esta asociación ofrece al señor don Félix Ortiz y San Pelayo, presidente honorario de la misma, festejando la publicación del libro en el que enaltece la obra española en nuestro país.

La invitación que circula está firmada por los señores:

Luis Rufo, presidente; Ramón Escasany, vicepresidente; Pedro Taranco, tesorero; Faustino F. Villabrille, secretario; Vicente Nicolau Roig, Antonio Casanegra, Juan Roldán, Joaquín Peña Seisdedos, Antonio Manrique de Lara, vocales; Avelino Gutiérrez, Vicente Sánchez, Francisco Gutiérrez, Baldomero López, Benigno Galarraga, José R. Puig, José Sanllorenti, Francisco Torroba, Francisco Llano Guerrero, Manuel Mieres, Agustín Claver, Félix Girault, Martín Saralegui, Jacobo Crespo, Amador Fernández, José Costa y Justo López Gomara.

El precio del cubierto ha sido fijado en 15 pesos, pudiendo retirarse las tarjetas en la administración de "El Diario Español", Victoria 569; café Armonía, Avenida de Mayo 1002; bar La Cosechera, Avenida de Mayo 625; en la calle Bernardo de Irigoyen 608; señor Jaime Walls y bar Bolívar, Victoria esquina Bolívar. Hasta hoy se habían recibido un buen número de adhesiones.

## CENTROS RECREATIVOS

*Círculo "Unido y Spano".* — Hoy por la noche tendrá lugar en el cinema Ideal, Jorge Newbery 3457, la soirée prearada por este prestigioso círculo, habiéndose confeccionado un interesante program para tal acto.

*Los "Amantes del saber".* — Con toda actividad se prosiguen los preparativos para el baile inaugural y fiesta que este centro prepara para el 23 del actual, a efectuarse en el salón-teatro Colonia Italiana.

*Nacional Club.* — El 21 del corriente a las 3 p. m. se realizará en el lujoso salón Lago di Como, el segundo baile de la serie, que como el anterior promete resultar lucido.

*Adelante.* — En el salón-teatro Mariano Moreno, este círculo efectuará el 23 de este mes un festival artístico, en honor del celebrado trio Fregoim.

**Sol Naciente** — Este círculo ofrecerá a sus asociados el domingo 17 a las 2.30 p. m. en el salón del Círculo Aragón, Tacuarí 253, un baile familiar.

**Círculo de Aragón.** — El sábado próximo este centro efectuará en su local social, Tacuarí 253, un gran festival de beneficencia, al que han prometido prestar su concurso varios artistas que actúan en los teatros de esta capital. Dados los fines de ésta fiesta y los elementos que en ella toman parte, no es aventurado augurarles el más completo éxito.

## DEPORTES VARIOS

### MOTOCICLISMO

**CLUB MOTOCICLISTA NACIONAL**

En el local de esta institución tendrá lugar esta noche la distribución de los premios correspondientes a los vencedores de la carrera de sidecars por el premio Florencio Parravicini, que se disputó el 3 del corriente sobre el circuito del Oeste.

Primeramente se exhibirá la película cinematográfica de esa prueba y luego serán otorgadas las siguientes recompensas:

Primer premio, señor Pedro Arsenon, reloj de oro donado por D. Florencio Parravicini y diploma de honor. Al acompañante, D. Francisco Mossolani, medalla de oro.

Segundo premio, señor Alberto Lodieu, gran medalla de oro y diploma de honor. Al acompañante, señor Alberto Pescarmona, medalla de vermeil.

Tercer premio, señor Alberto Traverso, medalla de oro y diploma de honor. Al acompañante señor Atilio Scarpellini, medalla de plata.

Cuarto premio, medalla de vermeil, señor Héctor Imbert. Al acompañante, señor S. Bacigaluppi, medalla artística.

Quinto premio, medalla de plata, señor Antonio Selmo. Al acompañante, señor J. Vucasovich, medalla artística.

Después de la distribución de los premios se beberá una copa de champaña.

### COLOMBOFILA

**COLOMBOFILA SOCIEDAD JORGE NEWBERY**

El domingo último se realizó la carrera organizada por la sociedad Jorge Newbery disputándose el premio del señor Carmelo Bagnatto sobre una distancia de 110 kilómetros de la estación Franklin a esta capital.

Intervinieron en esta prueba diez palomares clasificándose ganadora una pupila del palomar A. B. C. del señor C. Bagnatto; el resultado fué el siguiente:

Primero. — Palomar A. B. C. del señor C. Bagnatto.

Segundo y séptimo. — La travesía de los Andes, del señor L. T. Galli.

Tercero y quinto. — El Invencible, del señor Victorio Bevilacqua.

Cuarto y sexto. — Carlos Guido y Spano, del señor Angel Zelaya.

Octavo. — Tenigate Zanni, del señor Félix Moltení.

### BOX

**BUENOS AIRES BOXING CLUB**

Como lo anunciamos, se llevó a cabo la fiesta en el Buenos Aires Boxing Club, la cual fué muy animada por el número y calidad de boxeadores que tomaron parte y demostraron el conocimiento del arte del boxeo. El numeroso público que asistió premió con nutridos aplausos cada uno de los asaltos realizados.

A las 9 y 30 p. m. dió principio al desarrollo del programa con una exhibición de 3 rounds de 2 minutos entre los aficionados Raúl Scalabrirni y Raúl Molina, jóvenes que demostraron conocer ya mucho los secretos del box.

A continuación ocuparon el ring los señores J. González Pardo y G. Payne, luciendo sus cualidades como boxeadores en una exhibición de 3 rounds de 2 minutos.

Acto continuo se presentaron los aficionados J. Lectoure y E. Perry que hicieron un movido asalto. El señor Lectoure ya conocido por todos los aficionados dejó la misma impresión de siempre.

El cuarto número del programa estuvo acargo del doctor Alfredo U. Fernández que en una exhibición de clavas consigue conquistar los aplausos con que siempre lo premian todos los expectadores.

El cuarto asalto se llevó a cabo entre los aficionados R. Gorcino y A. Viera y prometía ser muy bueno; pero por un golpe afortunado puso knock out al señor Viera.

Los señores A. Scotto y J. Peña ocuparon el ring y hacen una exhibición de 3 rounds de 2 minutos que resultó muy lucida. El señor Scotto como siempre fuerte y bien preparado y el señor Peña, que hacía su debut en esta clase de sport dejó muy gratamente sorprendido a todo el público.

El sexto asalto constituía el verdadero clásico de la velada, tanto por los méritos de los boxeadores como el interés que había despertado desde hace mucho un encuentro entre los señores Horacio Lavalle, aficionado campeón Welter Weight y J. Cobos Daraz, que fué campeón de la categoría de profesionales, uno de ellos parecía difícil pudiese realizarse y privaba conocer cuál de los dos fuese superior con la exhibición de anoche, aunque no tenía ni la duración ni el carácter de un match, los aficionados a este deporte pudieron hacerse una idea al respecto, provocando una salva de aplausos a la terminación de cada round.

Suben al ring Frank Haghney, campeón australiano profesional, y Luis Firpo, aficionado. Dado el tamaño y el peso de ambos resultó una exhibición que llamó mucho la atención. Haghney muy boxeador y muy correcto permitió al señor Firpo que es aun principiante, hacer una buena exhibición aunque tuvo que cuidarse de la maestría y de la pujanza de los golpes. Esta exhibición puso fin al festival y el éxito alcanzado es la mejor felicitación para la comisión directiva del club, asegurando al campeona-to interno a realizarse el 7 del mes próximo un éxito mayor.

### PEDESTRISMO

**SPORT CLUB JORGE NEWBERY**

En su última reunión celebrada, resolvió dejar abierta las inscripciones para la gran carrera internacional de 15 kilómetros, a realizarse el día 9 de julio, recibiéndose desde hoy todos los días miércoles de 5 a 9 p. m. en el local Tucumán 1782, y hasta el día 2 de julio hasta el 6 del mismo en el local social, Rodríguez Peña 762, de 12.30 a 2 y de 7.30 a 9 p. m., siendo el pago de ésta de 2 pesos para ganadores y de 1 para pedestres, clausurándose el día 6 de julio a las 9 p. m. en punto.

Quedan desde ya invitados todos los clubs pedestres y aficionados.


## ¡Seguros contra accidentes del trabajo!

**Nuestra poliza ha sido aprobada por el Departamento Nacional del Trabajo y cubre por completo la responsabilidad de los patrones de acuerdo con la ley 9688.**

**PRIMA REDUCIDA - SERVICIO MEDICO**

**Representantes en todos los pueblos de la República**

## "LA CONTINENTAL"

**Compañía de Seguros Generales**

**MAIPU 245** **BUENOS AIRES**


## PROFESIONALES

### ABOGADOS


**Estudio de los doctores**
**José María Sáenz Valiente**
**y Andrés Ferreyra**
**Abogados**
**Lavalle 1312** **U. T. 3039 Libertad**

**Dr. VICENTE C. GALLO**
**Estudio: Avenida de Mayo 1411**
**U. T. 665 (Libertad)**

**Dr. FERNANDO SAGUIER**
**Estudio: Florida 440**
**U. T. 6087 (Avenida)**

**Dr. HIPOLITO LEYS**
**Estudio: Lavalle 930. U. T. 3608 (L.**

**Dr. DOMINGO E. SALABERRY**
**Defensa 188**

**Dr. PEDRO A. FOX**
**Estudio: B. Mitre 754**

**Dr. LEONARDO FERREYRA IRAOLA**
**Estudio: Florida 880. U. T. (Av.)**
**Esmeralda 1212. U. T. 1521 (Juncal)**


### INGENIEROS


**Luis F. Magaldi y Alejandro Pico**
**Ingenieros**
**Mensuras; Trazados de Colonias; Caminos Desagües; Informes de campos; Peritajes Estudios: San Martín 142, esc. 37. — 25 de Mayo 223, Santa Rosa, (Pampa Central)**

**L. ALBERTO BARRIONUEVO**
**Ingeniero civil**
**Estudio: San Martín 522, Dto. 4**



**CIRIACO E. ROMERO**
Fundador y dirigente de la Liga de Obreros Radicales. Delgado 1026 Buenos Aires.


### ESCRIBANOS


**GERMAN A. TIRIGALL**
**Escribano**
Oficina: Avenida de Mayo 570, piso 1.º


### MEDICOS


**ANALISIS** LABORATORIO Y FARMACIA *Abierto Día y Noche*
**SUIPACHA 477** **DOCTORES NELSON**
**U. T. 218 Libertad**

**Dr. E. G. FIGUEROA**
Afecciones intestinales, estómago y abdominales, tratamiento especial de las hemorroides. — Santa Fe 1272. De 4 a 6 de la tarde.

**Dr. LUIS I. FUENTES**
Nariz, garganta y oídos. Médico del hospital Clínicas. Ex médico interno del hospital T. Alvear. Consultas de 3 a 5. — Maipú 377. Unión Telef. 934, Avenida.

**Dr. ALEJANDRO GOWLAND**
Oculista. — Ex jefe de Clínica de la Facultad de Medicina. Consultas de 3 a 5. — Maipú 377, U. T. 934, Avenida.

**Dr. ENRIQUE E. MANSON**
**Médico** del Hospital Rivadavia. Señoras, Partos y Cirugía abdominal. — Consulta de 2 a 4. Montevideo 927. — Director del Sanatorio Althabe, Crispo y Mánson de la calle Estados Unidos 1038.

**Consultorio dental**
**E. y T. AMENDOLA**
**Cirujanos dentistas**
**Especialistas en dientes fijos sin paladar Operaciones sin dolor. Enfermedades de boca y dientes. Consultas de 9 a 12 y de 2 a 6 p. m. U. T. 1468, Libertad. Solís 306. De noche: Lunes, miércoles y viernes de 8 a 10.**



# Corriente eléctrica

PARA LUZ, FUERZA MOTRIZ,

VENTILACIÓN, CALEFACCIÓN, ETC.

# Compañía Italo-Argentina de Electricidad

Precios y condiciones convenientes a todo consumidor

**Administración central**

**651 - CORRIENTES - 651**

**Teléfonos:** Unión Telefónica 4790 a 4794 y 5780 (Avenida) Cooperativa Telefónica 2524 (Central)

# MUNDO COMERCIAL

## BOLSA DE COMERCIO

### Primera rueda

Cédula hipotecaria argentina de 6 o|o, antigua emisión, al contado: 62.000 a pesos 98.20.
Id para junio 13: 8000 a 95.20.
Id para junio 31: 10.00 a 95.20.
Cédula hipotecaria argentina de primera serie, al contado: 34.500 a 95.
Cédula hipotecaria argentina de segunda serie, al contado: 3300 a 94.20; 11.000 a 94.10; 1000 a 94; total, 15.300.
Id para junio 13: 10.000 a 94.
Id para junio 14: 20.000 a 94.10.
Cédulas nacionales serie H, al contado: 1000 a 102.50; 3.000 a 102;, total, 4000.
Id serie L, al contado: 28.000 a pesos 100.50.
Id serie K, al contado: 1000 a 88.50.
Crédito argentino de 1905, al contado: 21.600 a 89.
Certificados municipales de 7 o|o, al contado: 3750 a 96.
Campos y quebrachales Puerto Sastre (oro), para junio 13: 1100 a 3.10.
Id para junio 14: 400 a 3.10.
La Ibero Platense (ordinarias), al contado: 200 a 35.
Compañía Sansinena (oro), para junio 13: 20 a 140.
Banco Comercial Italiano, para junio 13: 100 a 97.50.
Puerto San Nicolás, al contado: 200 a 20.
Id para junio 13: 200 a 19.60; 300 a 19.80; 600 a 20; 100 a 20.10; total, 1200.

## DEMANDA Y OFERTA DE TITULOS

En la Bolsa de Comercio fueron anotados hoy, solicitados en compra, estos títulos:
Banco Comercial Italiano, Mercado de Abasto Proveedor, La Ibero-Platense, La Edificadora, La Primitiva (fábrica de bolsas), Banco República del Paraguay, Las Palmas del Chaco Austral, Azucarera Argentina.
Ofrecidos en venta fueron anotados los siguientes:
Fábrica Argentina de Alpargatas, La Unión Mercantil, La Inmobiliaria, La Argentina (fábrica de papel), The Smithfield, Compañía Sansinena, La Ibero-Platense.

## CAMARA GREMIAL DE CEREALES

### Precios oficiales de ayer

Trigo barletta: base 80 kilos, en dársena (cons.), 19.10; trigo pan, id id id., 19; lino base 4 o|o id., 24.50; avena base 47 kilos id 11 10, id. id. id. Bahía Blanca, 11.
Maíz: Clase amarillo, colocado sobre dársena, a 13.60 $.

## BOLSA DE CEREALES

Entradas de hoy en el Once:
Trigo 3550 bolsas; maíz 6205; triguillo 257; lino 129; nabo 307; avena 5241 alfalfa 133; cebadilla 27; porotos 950 bolsas; pasto 8348 fardos chicos y 822 fardos grandes.

### Venta de hoy

Trigo húngaro. — 500 bolsas Once a pesos 19.30.
Trigo varias clases. — 530 bolsas Once a pesos 19.30; 666 a 19.30; 429 a 19.30; 500 a 19.30; 1100 Dársena a 19.25; 2000 bolsas Zrián a 19.20; 2000 Riachuelo a 19.20; 750 Once a 19.20; 964 a 19.10; 210 a 19.10; 119 Sola a 18.90; 1950 Once (al llegar) a 18.40; 1040 Buenos Aires a 18.20.
Trigo barletta. — 122 bolsas Sola a pesos 19.30, 174 bolsas Once a 19.10; 57 id. a 18.60.
Maíz amarillo (viejo). — 93 bolsas Once a pesos 13.70; 191 a 13.40.
Maíz amarillo nuevo. — 170 bolsas Once a pesos 13.70; 590 a 13.20; 490 a 13.20 480 a 13.20; 440 a 13.20; 168 a 12.90.
Maíz morosho (viejo). — 74 bolsas Once a pesos 14.50.
Maíz colorado (nuevo). — 162 bolsas Once a pesos 12.70.
Lino. — 933 bolsas Sola a pesos 25; 36 bolsas Palermo a 24.70; 710 Sola a 24.
Avena. — 225 bolsas Dto. Dna. a pesos 11.30; 212 Once a 11.20; 390 Buenos Aires a 11; 200 Sola a 11; 71 Once a 11; 138 a 11; 320 Sola a 10.70.
Nabo. — 35 bolsas Once a pesos 27.50; 12 id. a 27; 54 a 23; 38 a 20.

### MERCADO DE PATATAS

(Estación Casa Amarilla)

Han entrado hoy en este mercado 10.937 bolsas de patatas.
Precios de venta:
Patata según clase de pesos 1.15 a 1.75 los 10 kilos.

### MERCADO DE PASTO

Estación Caballito

Han entrado hoy a este mercado 8348 fardos chicos de pasto y 822 fardos grandes

VENTAS DE HOY

Juan A. Botte. — 71 fardos grandes alfalfa re Chivilcoy a pesos 55.
De Lellis y Fages Hnos. — 63 fardos granres mezcla Gorostiaga a pesos 47.
Domingo Bracchi. — 72 fardos grandes alfalfa Cintra a pesos 43; 55 ih. Cerrito a 30.
(Estación Buenos Aires C. G. B. A.)
Buzzi, Perazzo y Cía. — 55 fardos grandes alfalfa Vedia a pesos 63; 109 a 58; 54 a 50; 52 a 48.
J. Solari. — 54 fardos grandes alfalfa Vedia a pesos 61; 55 id. id. a 55; 51 mezcla Salto a 36.
J. B. Guillaume. — 557 fardos chicos alfalfa Sastre a pesos 36.
(Estación Palermo F. C. P.)
Juan A. Botte. — 39 farhos gr. alf. Mercedes a pesos 55; 25 a 42

### ENTRADA DE CEREALES

**I. Brian**—Trigo, 1606 bolsas; avena, 2270; maíz, 3497; cebada, 825.
**Sola**—Trigo, 3033 bolsas; maíz, 4350; cebada, 2679; avena, 4246; nabo, 90; lino, 873, harina, 790; alfalfa 100 fardos.
**Buenos Aires**—Trigo, 316 bolsas; maíz, 3882; maní, 543; avena, 543; pasto, 1970 fardos chicos y 984 grandes.
**Riachuelo**—Trigo, 750 bolsas; maíz, 2658.
**Retiro**—Porotos, 126 bolsas; harina, 1017; papas, 539; pasto fordos chicos, 969; maní, 269 kilos.
**Puerto**—Harina, 3000 bolsas.
**Palermo**—Alfalfa, 51; porotos, 134 bolsas; paja de guinea, 2631 atados; pasto, 3455 fardos chicos y 145 grandes.
**Once**—Maíz, 655 bolsas; lino, 159; paja guinea, 312; pasto, 20 fardos chicos.

## MERCADO BUENOS AIRES

Han entrado en este mercado 164 pichoneras cargadas con aves varias y 85 cajones de huevos:

Ventas de hoy

Gallinas—Especiales, de pesos 3 a 3.30 la yunta; buenas, de pesos 2 a 2.60; regulares, de 1.60 a 2; chicas, de 1.30 a 1.70.
Pollos—Especiales, de pesos 2.20 a 2.60; buenos, de 1.60 a 1.80; regulares, de 1.10 a 1.40; chicos, de pesos 0.80 a 1.
Pavos de cerda—Especiales, de pesos 10 a 11 la yunta; regulares, de 6.20 a 7.50; pichones, de 3.40 a 6.30; pavitas según clase, de pesos 2.90 a 4.20.
Patos—Criollos, de pesos 1.70 a 1.90; pekín, de pesos 1.40 a 1.70; marruecos, de 1.10 a 1.40.
Gansos—De pesos 1.90 a 2.40 la yunta.
Pichones de paloma—De pesos 0.30 a 0.35.
Conejos—De pesos 1 a 1.50.
Productos de la caza—Perdices—De pesos 0.50 a pesos 0.55 la yunta.
Martinetas—De pesos 1.10 a 1.20 la yunta.
Gallinetas—De pesos 0.60 a 0.65 la yunta.
Patos laguna—De pesos 0.70 a 0.80.
Liebres—De pesos 0.70 a 0.90.
Huevos—La docena de pesos 0.82 a 0.84. Huevos conservados en cal, pesos 0.60.
Estos precios son con impuestos municipales.

## MERCADO CENTRAL DE FRUTOS

Se descargaron en este mercado 121 vagones con los siguientes frutos:
27876 kilos de lana; 1977 atados de cueros lanares; 2560 cueros vacunos; 1367 cueros de potros; 114 bultos de cerdas; 1 id. de pluma; 115 cascos de grasa; 100 atados de cueros varios.
Lana, según a esquila. — 1000 kilos 2400; 500 2250; 1200 2150; 2000 2050; 1500 2000; 1500 1950; 2000 1900; 3000 1800; 1500 1700; 500 1650; 1000 1500.
Pieles lanares. — Estación consumo: 400 kilos 205 $; 1000 202; 500 200; 1500 195; 300 192; 1000 190; 500 187; 1000 185; 500 182; 3400 180; 900 178; 500 172; 300 170; 300 165; 800 160; 300 180; 300 145.
Estación desecho. — 100 kilos 185 pesos; 200 182; 300 180; 1000 175; 300 172; 1000 170; 700 167; 1000 165; 300 162; 3800 160.
Pieles lanares. — Estación, desecho, 100 kilos a $ 1.58; 100 a 1.55; 300 a 1.52; 300 a 1.50; 200 a 1.45; 200 a 1.40; 500 a 1.30; 300 a 1.25.
Pelado consumo. — 400 kilos a pesos 1; 200 a 0.90; 100 a 0.80.
Pelado desecho. — 200 kilos a 0.80; 300 a 0.70; 100 a 0.60.
Borregos. — 300 kilos a $ 1; 400 a 0.90.
Cueros vacunos. — 100 c. a $ 20; 150 a 19.50; 150 a 19.20; 300 a 19; 150 a 18.80; 400 a 18.10; 500 a 18; 600 a 17.50; 400 a 17; 800 a 16.50; 50 a 16; 200 a 15.
Becerros. — 400 c. a 19.50; 600 a 19; 200 a 18.50; 200 a 18.
Nonatos — 200 cajones a $ 16.50, 400 a 16.30, 500 a 16, 150 a 15.50, 100 a 15.
Potros — 250 cajones a $ 10, 300 a 9.70, 200 a 9.70, 40 a 9.50, 300 a 9.30, 150 a 9.20, 400 a 9.
Cabras — 300 kilos a $ 13.50, 200 a 13.20, 300 a 13, 200 a 12.70, 600 a 12.50, 200 a 12.30, 300 a 12, 300 a 11.50, 600 a 11.20, 300 a 11, 300 a 10.80, 300 a 10.50, 300 a 10.30, 200 a 10.20, 300 a 10.
Nutria — 200 kilos a $ 2.70, 150 a 2.50, 100 a 2.20, 100 a 2, 50 a 1.80, 30 a 1.60.
Corderitos — 15 a $ 1.90, 10 1.80.
Liebres: 300 c. a $ 0.28; 300 c. a $ 0.27; 500 c. a $ 0.26; 400 c. a $ 0.25; 200 c. a $ 0.24.
Sebo derretido: 10 c. a $ 7; 12 c. a $ 6.80; 5 c. a $ 6.70; 12 c. a $ 6.65; 15 c. a $ 6.60; 10 c. a $ 6.50; 7 c. a $ 6.40; 5 c. a $ 6.30.
Sebo pisado: 10 c. a $ 5.60; 12 c. a $ 5.60; 14 c. a $ 5.50; 8 c. a $ 5.40; 12 c. a $ 5.30; 4 c. a $ 5.20.
Zorros: 70 c. a $ 1.10; 50 c. a $ 1; 30 c. a $ 0.80; 10 c. a $ 0.70.
Gatos: 15 c. a $ 1; 20 c. a $ 0.90; 10 c. a $ 0.80.
Pluma 10 k. a $ 6; 5 k. a $ 4.50.

### MERCADO DE VACUNOS

(Liniers)

Continúan realizándose hoy las operaciones en este mercado, con plaza floja para los lotes de novillos y demás ha[illegible] a destino a frigorífico, pues su interés y demanda por el momento, son [illegible].
Para vacas especiales, lo mismo que para las tropas de novillitos, vaquillonas y terneros, sus transacciones se efectúan sin dificutad y a precios regulares, dado la preferencia que reina actualmente por parte de los compradores.
En el mercado de cerdos, existe interés para las de clase gorda y especiales.
La entrada de hoy en este mercado, fué de 6515 cabezas, casificadas en la siguiente forma: novillos 3665; vacas 1943; terneros 699 y bueyes 208. Porcinos [illegible].
Los precios corrientes de la mañana fueron los siguientes:
Bueyes para frigorífico a pesos 2[illegible]; id. para matadero re 113 a 200; novillos m. especiales para frigorífico de 160 a [illegible]; id. m. gordos id. de 135 a 156; id. para consumo de 76 a 130; novillitos id. de 50 a 125; vacas excepcionales de 174 a 1[illegible]; id. id. id. de 55 a 168; vaquillonas id. de 55 a 112; terneros id. de 39 a 70; id. mamones id. de 18 a 28.
Para porcinos los precios variaron entre pesos 0.32 a 0.48; especiales de 0.52 a 0.58 y excepcionales de 0.63 a 0.64 el kilo.

Entradas

Consignatarios: Arzeno Hnos. Fto. B.; remitentes: Habarman; procedencias Pehuajó: animales: 60; Alonso y Blaquier: Alonso; Bayauca 10; Accame Bellini y Cía.; Penazl, G. Pintos 10; id. Revetti; P. Central 20; Bellocq e Hita; Martínez; Viamonte 5; Bunge y Born; Estraldi; Assunta 46. Benítez y Murré; Vnnet; Videa 40; id. Ripamonti; Ramayán 17; Costa y Fayanás Fischer; Echeverría 10; id. Zuccari; Salas 9; Cuculíu Felipe L.; Gubieurne; Lehman 31; id. Dorianas; Caseris 40; Crespo y Rodríguez. Cerino; S. Francisco 20, Cooperativ ade Hacendados; Soligne, Bonifacio 26; id. Morgau; G. Mitre 25; id. Bengolea; Maipú 9; Defino Hermanos; Delfino; San Luis 50; id. Ugalde; Necochea 53; Devoto y Cía. Tomás; Devoto; C. de Areco 84; id. Alanís; Las Flores 24; id. Mena; Alvear 10; Elordy y Cía. Juan; Layrame; Pilar 35; Gioja y Etchart; Ottonello; Suipacha 10; id. Borres; Caseros 30; id. Podestá; Quimes 13; id .Medina; Caseros 10; Guillón y Cía. Rodolfo; Estrugamou; Salto 60; Goñi e hijos Ignacio; Arana; Magdalena 35; Jolly Eduardo; Torres; Rodríguez 12; id. Jo;ly; id. 12; Lourtet Hnos. y Cía. González; Capital 25; La Exportadora Argentina; Pastoril; Santa Eugenia 224; Lalor Juan; Nieves; Ayacucho 24; Ir. Borroni; Matanza 9; id. Faylor; Monte 50; id. Rasquin; Quequen 22; id. Maymundeugy; Monte 46; id. Doboling; Linsoln 40; Lanusse Pedro y Antonio; Mattos; Gualeguay 61 id. Zuberbuller; Entre Ríos 50; id. Palacios; Belgrano 70; id. Asbusina; Tosquita 24; id. Sellaves; Obligado 83; id. Terrero; Monte 22; id. Rodán; Corrientes 147; id. Díez; Reconquista 240; Méndez Hnos. y Cía. Fernández; Bonifacio 12; Mantel y Cía. Gacería; Moreno 44; Méndez y Cía. J. M Azumendi; Lobería 54; id. Pieres; S. Agustín 10; id. Leite; id. 24; Nogueras y Avalos; Specse; M. de Hoz 36; id. Casillas; Rivadavia 35; Peña p Cía. Julio L.; Armelia; S. Jerónimo 140; id. Caravagh. Matanza 70; Ruiz Baldassarre y Cía.; Ruiz Lincoln 25; Rodger y Cía. Gmo. H.; Bro[illegible] Villegas 95; Suc. Juan Curutchett; Duggan; La Cesiva 60; id. id. G. Pintos 36; Solís Niveyro Hnos. y Cía.; Pampa; Corrientes 185; Salaberry y Bercetche; Palmarini; Chascomús 70; id. Seppe; Magdalena 63; id. Igoa; Rivadavia 24; id. Arias; M. Juárez 25; id. Echenique; Las Flores 50; id. Lacau; C. Seré 32; id. Lemarchi; Pilar 21; Terrarosa e hijos Juan; Terrarosa; Monte 60; Unzué Alzaga y Cía.; Ibarra; Bragado 119; id. id. Viamonte 66; Videla Hnos. y Cía.; Deheza; Videla 57.

### VENTAS DE HOY

**Bargo, Lascurain y Etchegaray—**
12 novillitos c. gorda Córdoba pesos 78 15 id. b. carne id. 55; 5 vaquillonas id. id. 65; 1 id. c. gorda id. 80; 4 terneros buenos id. 47.
**Alonso y Blaquier—**
4 vacas c. gorda Lincol npesos 85; 6 vaquillonas b. carne id. 58.
**Anasagasti Juan—**
23 vacas gordas Lobería pesos 117; 2 id. c. gorda id. 93; 10 id. id. 93, 14 id. b. carne id. 70; 2 novilos c. gorda id. 100; 4 novillitos flacos id. 50; 16 terneros regulares id. 40; 3 id. id. 30.
**Audino y Acevedo Machado—**
3 novillos g. y c. gorda Santa Fe pesos 135; 25 novillitos gordos id. 102; 10 id. c. gorda id. 80; 14 vacas id. id. 85.
**Accame, Bellini y Cía.—**
20 novillos gordos P. Central pesos 147; 15 id. c. gorda Pergamino 117; 10 vacas g. y c. gorda id. 105; 4 terneros buenos Villegas 90; 3 vacas b. carne id. 75, 9 novillitos id. id. 65; 2 novillos c. gorda id 125; 5 novilos c. gorda G. Pintos 125, 5 toros m. gordos id. 170.
**Arzeno y Hnos. Fortunato B.—**
42 novilos m. gordos Pehuajó pesos 180, 1 toruno gordo id. 155; 17 novillos id. id. 145; 3 terneros m. especiales Magdalena 79; 24 id. id. 75; 1 id. id. 75, 38 id. m. gordos id. 65.
**Bracht y Cía.—**
3 novillitos c. gorda S. Francisco pesos 83; 2 vaquillonas b. carne id. 66.50, 1 toro c. gorda id. 119; 2 vacas id. id. 90.50 3 terneros mamones id. 18; 1 vaca c. gorda id. 89.50; 1 vaquillona b. carne id. 55; 4 id. id. 60; 4 id. c. gorda id 79.50.
**Bellocq e Hita—**
54 novillos m. gordos Córdoba pesos 150 23 vacas m. especiales Caseris 150, 22 vaquillonas id. id. 112; 40 terneros id. id. 72
**Bunge y Born—**
46 novillos criollos Córdoba pesos 115; 49 vacas id. Luján 80; 19 toros id. id. 113, 7 vacas c. gorda Pergamino 89; 5 terneros buenos id. 43. 20 novillos b. carne id. 85.
**Benítez y Murré—**
4 vacas g. y c. gorda Castellanos pesos 110; 5 id. c. gorda id. 98; 19 id. b. carne id. 75; 18 id. c. gorda id. 85; 5 novillitos id. 82; 8 vacas especiales id. 140, 5 id. gordas id. 120; 4 id. c. gorda id. 90.
**Cuculiu Felipe L.—**
3 terneros buenos Santa Fe pesos 47; 13 novillitos g. y c. gorda id. 100, 15 novillos c. gorda id. 125; 8 vacas id. id. 95; 5 vaquillonas b. carne id. 58; 7 vacas gordas id. 120.
**Cooperativa de Hacendados—**
**9 novillos c. gorda Maipú pesos 120; 20 novillitos m. gordos Giles 105; 41 vaquillons c. gorda id. 85; 11 vacas especiaes id. 135; 25 novillitos m. gordos B. Mitre 105; 23 vacas g. y c. gorda Guaminí 110; 3 id. especiales M. Paz 132; 2 id. b. carne id. 75; 18 terneros buenos id. 55.**
**Crotto Hermanos—**
87 vaquillonas c. gorda Alveas pesos 82.
**Costa y Fayanás—**
5 novillos gordos Lincoln pesos 140; 2 id b. carne id. 97; 10 novillitos c. gorda Echeverría 80.
**Crespo y Rodríguez—**
2 toros g. y c. gorda San Justo pesos 135; 2 id. id. Pergamino 135, 3 id. c. gorda San Justo 110; 18 novillos g. y c. gorda Junín 130; 4 id. id. Pergamino 120 19 id. c. gorda San Justo 108, 5 id. id. 102; 33 id. b. carne id. 100; 24 novillos c. gorda id. 75; 3 novillos id. id. 122, 11 id. id. Castellanos 105; 21 vacas id. id. 80; 11 id. id. 80; 9 id. b. carne San Justo 75; 14 id. id. 70; 11 id. id. 57, 17 vaquillonas id. id. 67; 4 terneros regulares id. 28.
**Díaz y Cía. Jacinto—**
9 novillitos g. y c. gorda Suipacha $ 90.
**Devoto y Cía. Tomás—**
9 vacas c. gorda Pellegrini pesos 90 4 novillos especiales Alvear 160; 2 id. m. gordos id. 149; 2 vacas id. id. 120; 11 novillos m. especiales Las Flores 1[illegible] 8 novillos m. gordos id. 1[illegible]; 1 toro gordo id. 155, 4 novillitos c. gorda id. 82; 24 novillos criolos C. de Areco 101.
**Delfino Hermanos—**
95 vacas gordas Vedia pesos 1[illegible]; 70 novillos criollos M. Mercedes 94, 20 toros especiales id. 1[illegible]; 100 vacas m. gordas II Penacé 10[illegible] toros g. y c. gorda Luján 146; 3 vacas m. gordas id. 130.
**D'Hers y Cía. Francisco—**
5 novillitos b. carne Dolores pesos 6[illegible] 8 id. c. gorda M. Grande [illegible] 5 vaquillonas id. Pergamino 76; 9 id. b. carne id. 70; 6 vacas c. gorda id. 6[illegible]; 9 terneros [illegible] Tuerta 55; 14 id. id. [illegible] id. m. gordos id. 65; 10 vaquillonas c. g. 11, 82; 7 id. g. y c. gorda id. 82; 19 id. m. gordas id. 105; 6 id. id. 107; 12 id. c. gorda id. 90.
**Elordy y Cía. Juan—**
28 novillos gordos y carne gorda de Pilar, pesos 137; 7 carne gorda, pesos 116.
**Guillon y Cía. Rodolfo—**
60 vacas gordas del Salta, pesos 110.
**Goñi e Hijos Ignacio—**
99 vacas muy especiales de La Madrid pesos 150; 6 vacas carne gorda de Las Flores pesos 8[illegible]; 6 terneros muy gordos de Brandsen, pesos 65; 2 terneros regulares, pesos 35.
**Gioja y Etchart—**
17 terneros muy gordos de Caseros, pesos 170; 5 terneros carne gorda, pesos 150; 5 vacas muy especiales, pesos 171; 7 novillos especiales pesos 16[illegible]; 2[illegible] terneros muy gordos de Carlos Casares, pesos 6[illegible]; 1 muy especial, pesos 75; 13 vacas gordas y carne gorda, pesos 100; 7 novillos carne gorda, pesos 10[illegible]; 6 vacas carne gorda de Suipacha, pesos 90; 6 vacas carne gorda, pesos 9[illegible]; 16 novillos buena carne, pesos 90; 1 toro carne gorda pesos 1[illegible].
**Garat Bernardo—**
7 bueyes muy especiales de Chivilcoy, pesos 207; 8 bueyes gordos y carne gorda, pesos 1[illegible]; 1 novillos especiales, pesos 1[illegible]; 15 novillos carne gorda de Pellegrini, pesos 118; 7 novillos buena carne, pesos 90.
**Jolly Eduardo—**
4 novillos carne gorda, de Rodríguez pesos 10[illegible]; 3 vacas buena carne, pesos 68; 3 bueyes carne gorda, pesos 120; 2 bueyes gordos y carne gorda, pesos 148, 2 terneros muy especiales pesos 85; 8 vacas carne gorda de Belgrano pesos 94.50.
**Iriart Adolfo—**
22 novillos carne gorda de Guaminí pesos 110.
**Lourtet Hnos. y Cía.—**
13 vacas gordas y carne gorda de la Pampa Central pesos 110; 4 vacas buena carne, pesos 70; 2 terneros buenos, pesos 55; 2 terneros mamones, pesos 20.
**La Exp. Argentina—**
1[illegible] novillos especiales de Córdoba pesos 1[illegible]; 48 novillos muy gordos, pesos 155.
**Lalor Juan—**
10 vacas carne gorda de Santa Fe pesos 80.50; 14 novillos buena carne pesos 5[illegible]; 12 terneros gordos, pesos 62 2 terneros regulares, pesos 42.50, 11 novillitos buena carne pesos 61.[illegible] 2 [illegible] buena carne de [illegible] pesos 88.50; 12 novillos carne gorda, pesos 113.50; 11 vacas carne gorda, pesos 90; 2 no villos gordos, pesos 112, 11 vaquillonas buena carne, pesos 74; 11 vacas gordas de Ayacucho, pesos 117; 12 vacas muy gordas, pesos 124; 11 vacas gordas y carne gorda de Monte, pesos 109; 14 vacas muy gordas, pesos 129; 13 especiales, pesos 134; 8 vacas muy gordas, pesos 105; 13 novillos carne gorda, pesos 105; 20 novillos carne gorda, pesos 105; 20 buena carne, pesos 94; 15 buena carne, pesos 86; 40 novillos especiales de Lincoln, pesos 156; 22 muy especiales de Libería, pesos 175; 13 novillitos flacos, de Córdoba, pesos 83; 4 novillos gordos y carne gorda, pesos 135; 6 terneros muy especiales, pesos 196; 3 terneros gordos, pesos 156; 5 terneros mamones, pesos 27.
**Lanusse Pedro y Antonio—**
3 vacas carne gorda de Entre Ríoz, pesos 93; 17 novillos carne gorda, pesos 112.50; 12 buena carne, pesos 95; 30 novillos muy gordos, pesos 155; 91 buena carne, pesos 94; 7 vaquillonas carne gorda de la Pampa, pesos 76, 13 vacas gordas, pesos 113.50, 14 vaquillonas gordas, pesos 103.50; 22 vaquillonas, pesos 101.50; 19 vaquillonas carne gorda, pesos 86.50; 23 vacas carne gorda, de Blegrano, pesos 90; 3 vacas carne gorda, pesos 120; 24 novillos buena carne, pesos 95, 22 novillos buena carne de Santa Fe, pesos 92; 30 bueyes carne gorda, pesos 132; 11 vacas buena carne, pesos 75; 26 novillos buena carne, pesos 86; 31 flacos, pesos 78; 42 flacos, pesos 78; 2 toros carne gorda, pesos 131; 25 novillos buena carne, pesos 98; 93 novillos flacos, pesos 79; 67 novillos flacos, pesos 80; 39 bueyes carne gorda, pesos 149; 16 bueyes gordos y carne gorda, pesos 119; 25 novillos flacos, de Corrientes, pesos 78; 31 bueyes carne gorda, pesos 128; 22 vacas gordas, de Monte, pesos 110.
**Méndez y Cía. J. M.—**
23 novillos muy especiales de Trenque Lauquen, pesos 210; 5 toros muy especiales de Trenque Lauquen pesos 200; 26 novillos, muy especiales, pesos 180; 24 novillos muy especiales de Balcarce, pesos 128, 10 novillitos muy especiales de Lobería, pesos 125.
**Méndez Hnos. y Cía.—**
7 vacas gordas de Guaminí, pesos 120; 5 vaquillonas especiales pesos 110.
**Mantel y Cía.—**
29 novillos gordos y carne gorda de Rivadavia, pesos 130.
**Nogueras y Avalos—**
23 terneros de Rivadavia, pesos 54 12 terneros pesos 60; 26 novillos de Lincoln, pesos 163.
**Peña y Cía. Julio C. L.—**
6 bueyes gordos y carne gorda, de Santa Fe, pesos 133; 12 toros criollos, pesos 126; 66 novillos, pesos 96; 56 novillos criollos, pesos 82; 30 vacas criollas de Matanza, pesos 60.
**Puiggrós y Cía.—**
2 vacas muy gordas de Palacio, pesos 123; 19 novillitos gordos, de Palacio, pesos 104, 7 terneros regulares pesos 43, 27 novillitos gordos, de San Francisco, pesos 104.
**Rodger y Cía. Gneo H.—**
20 vacas excepcionales de Villegas, pesos 167.50, 20 vacas muy especiales, pesos 160; 20 vacas muy especiales, pesos 164; 17 vacas muy especiales de General Pintos, pesos 163, 19 novillitos muy especiales, pesos 178.
**Ruiz, Baldassarre y Cía.—**
22 vacas gordas y carne gorda de Lincoln, pesos 105, 3 vacas buena carne, pesos 70; 9 vaquillonas carne gorda, pesos 89.
**Rubín, Cesario, Zubiaurre y Cía.—**
9 vacas muy especiales de Ayacucho, pesos 145.50; 24 vacas gordas, pesos 115, 7 vacas gordas y carne gorda, pesos 100.
**Santamarina e Hijos—**
**15 terneros muy especiales de Trenque Lauquen, pesos 70; 15 terneros gordos, pesos 60; 7 terneros especiales, pesos 70; 7 terneros gordos, pesos 70; 13 terneros muy especiales, pesos 86; 12 terneros muy especiales, pesos 75; 38 vacas carne gorda, pesos 96; 51 novillos gordos y carne gorda de Ayacucho, pesos 130; 13 vacas gordas, pesos 115**
**Suc. Juan Curutchet—**
36 novillos especiales de General Pintos, pesos 170; 15 vacas especiales de Río IV pesos 133; 12 vacas muy gordas, pesos 125; 12 vacas gordas, pesos 111; 14 gordas y carne gorda, pesos 110.
**Solís, Niveyro Hnos. y Cía.—**
93 vacas criollas de Corrientes, pesos 90, 106 vacas criollas pesos 85; 1 novillito, pesos 80, 1 vaca criolla, pesos 55, 8 toros criollos, pesos 130.
**Salaberry y Bercetche—**
12 terneros regulares de Chascomús pesos 71, 6 terneros regulares, pesos 37.50, 5 regulares pesos 38.50, 16 buenos, pesos 18.50; 18 terneros gordos, pesos 78, 6 vaquillonas buena carne, buena carne, pesos 72.50; 12 terneros buenos 25 de Mayo, pesos 47; 11 regulares, pesos 32.50, 4 terneros muy especiales, pesos 76, 9 regulares, pesos 40, 8 buenos, pesos 46, 2 novillos buena carne, pesos 95, 2 gordos pesos 148, 2 gordos, pesos 141; 9 novillos especiales, pesos 160, 15 terneros buenos de Chivilcoy, pesos 50, 15 [illegible] pesos 72, 15 buenos pesos 46, 2 vaquillonas buena carne de 25 de Mayo pesos [illegible] terneros buenos [illegible] especiales de Carlos Tejedor, pesos 184, 5 vacas especiales pesos 11[illegible]; 6 vacas excepcionales pesos 192, 8 vacas excepcionales de Carlos Tejedor, pesos 174, 8 excepcionales pesos 168, 14 vaquillonas buena carne de Rivadavia, pesos 66, 2 vacas carne gorda, pesos 93.50; 15 vaquillonas carne gorda, pesos 65, 8 vaquillonas carne gorda, pesos 73, 4 vacas carne gorda de Las Flores, pesos 86.50, 3 vacas buena carne, pesos 70, 8 terneros regulares, pesos 21; 12 buenos, pesos 30, 12 mamones, pesos [illegible], 8 regulares pesos 2[illegible]; 2 buenos pesos 3[illegible], 70 novillitos carne gorda de Córdoba, pesos 85, 13 vacas gordas y carne gorda, pesos 105, 11 gordas de General Pintos, pesos 112.50, 15 gordas, pesos 110, 2 gordos y carne gorda, pesos 105.50, 7 novillos muy especiales, pesos 180, 6 bueyes muy gordos, de Pilar, pesos 170, 2 bueyes gordos y carne gorda, pesos 140, 17 terneros gordos de Carlos Tejedor, pesos 50, 12 especiales pesos 60.50, 15 muy especiales, pesos 87.[illegible], 9 muy especiales pesos 71.
**Suc. Beltrán Sansot—**
10 novillos gordos de Dorrego, pesos 142, 9 novillos muy especiales de Saavedra, pesos 1[illegible].
**Terrarossa e Hijos Juan—**
[illegible] novillos especiales de Monte, pesos 1[illegible]; 1 novillo muy gordo, pesos 1[illegible].
**Unzué, Alzaga y Cía.—**
72 novillos flacos de San Luis pesos 75; 26 terneros buenos de Bragado, pesos 50; 12 novillos buena carne de V. Pagas, pesos 88; 25 vacas carne gorda, pesos 9[illegible]; 119 novillos buena carne de [illegible], pesos 93.
**Videla Hnos. y Cía.—**
[illegible] novillos gordos y carne gorda de Pergamino, pesos 9[illegible]; 6 [illegible] criollos [illegible] vacas carne gorda pesos [illegible]; 18 terneros muy especiales de Ntro. [illegible] pesos 84.
**Velaz y Cía. Angel—**
11 novillitos carne gorda de San Pedro, pesos 82; 31 bueyes criollos pesos 9[illegible]; 40 novillos pesos 93, 14 novillitos gordos de Trenque Lauquen, pesos 107, 8 vacas gordas, pesos 115; [illegible] vacas criollas de Santa Fe, pesos 70, 46 novillitos muy gordos de la Pampa Central pesos 108; 12 vacas carne gorda de Necochea pesos 90.

### VENTA DE CERDOS

**Alonso y Blaquier—**
[illegible] cerdos [illegible] G. Pintos pesos 0.38 el kilo.
**Guillón y Cía. Rodolfo—**
20 cerdos buenos Juancho pesos 0.48 el kilo.
**Urtasun e hijos Martín—**
[illegible] cerdos flacos Rojas pesos 0.39 el kilo; [illegible] id. 15, 0.35.
**Puiggrós y Cía.**
[illegible]
**Pegassano Rocatagliata y Cía.—**
15 cerdos buenos C. Casares pesos 0.47 el kilo.
**Lizarralde Hermanos—**
11 cerdos especiales Córdoba pesos 0.58 el kilo.
**Méndez Hnos. y Cía.—**
47 cerdos especiales 9 de Julio pesos 0.58 el kilo.
**Crespo y Rodríguez—**
9 cerdos excepcionales Santa Fe pesos 0.64 el kilo; 19 id. buenos id. 0.46; 10 id. m. especiales id. 0.59; 10 id. id. Saladillo 0.59; 31 id. especiales id. 0.54.
**Rizzolo Miguel—**
48 lechones especiales 25 de Mayo pesos 6.50 cada uno.
**Cuculiu Felipe L.—**
87 cerdos regulares Viamonte pesos 0.42 el kilo; 8 id. excepcionales id. 0.63.
**Lanusse Pedro y Antonio—**
27 cerdos regulares Santa Fe pesos 0.43 el kilo; 10 id. buenos Salto 0.50.
**Petersen y Gutiérrez—**
22 cerdos flacos Rojas pesos 0.32 el kilo.
**Ojea Antonio—**
20 cerdos flacos 25 de Mayo pesos 0.33 el kilo.
**De Lellis y Fages Hnos.—**
30 cerdos especiales Lincoln pesos 0.52 el kilo; 20 id. id. Rivadavia 0.54.
**D'Hers y Cía. Francisco—**
9 cerdos especiales Dolores pesos 0.56 el kilo.

### MERCADO DE LANARES

(Tablada)

En las ventas efectuadas esta mañana en este mercado, se observó en plaza bastante animación.
Los precios en general no experimentaron cambios de importancia, manteniéndose dentro de un nivel favorable, debido a que las entradas fueron reducidas.
Entraron hoy 7247 animales, vendiéndose en la mañana 8240 cabezas, repartidas en ésta forma: Swift de la Plata 622; Las Palmas 367; La Blanca 928; Compañía Sansinena 1562; Argentino Central 488; Armour 582 y 2690 para los matarifes locales.
Los precios extremos fueron los siguientes:
Capones para frigorífico de pesos 11.50 a 22.30; id. para matadero de 22.70 a 32.50; ovejas id. de 11.30 a 28; borregos id. de 9 a 13; id. para frigorífico de 13.50 a 14.50 id. con lana id. de 15 a 17; carneros matadero a 33.

Entradas

Consignatarios: Bargo, Lascurain y Etchegaray, remitentes: González; procedencias. Guaminí; animales: 150; Arrieta y Bascarán Alzaga, Bengolea 150; Bellocq e Hita; Rodsa., Realico 240; Calvo Nicolás A.; Gallejos, Remeco 250; Chapar y Cía.; Gatichegui; Santo Domingo 90; Cuculiu Felipe L.; Euazebo; Azcuénaga 200; id. Drox; Carmen 140 Devoto y Cía. Tomás, Mercado; S. Spiritu 150, id. López; Campos 1102; Gioja y Etchart. Borrsa; Daireaux 200, Ham Patricio; Maguirre; Dussaud 500; Lalor Juan; Pelayo, Pico 320; Lanusse Pedro y Antonio; Gaul, Elordi 120; id. Terrero, V. Dorna 376, id. Ricco; Madariaga 100; La Cooperativa de Hacendados; Iturbe; Juancho 200 Lanús Florencio y Alfredo E.; López; Gorostiaga 179; id. Armentia, Madariaga 76; Maraspin y Cía.; Basso; Mones Cazón; Otaebui y Cía. M.; Passon; Madariaga 98; Paz Adolfo; Ezeiza; La Ruca 90; Patrón Fernando L.; Patrón; Los Callejones 170; id. Rodríguez; Carmen de Arecon 100; id. Lujano, Lomas 60; Salaberry y Bercetche; Díaz; América 172; id .Castelli; La Larga 250, id. Rodríguez; Entre Ríos 135 ;Sucesión B. Sansot; Boulin; Assunta 239, id. Inchauspe, Maouela 170; Unzué Alzaga y Cía. Sorden; Las Marianas 250, Urtasun e hijo M.; Coseira; Guaminí 100; Velaz y Cía. Angel, Fabre, La Bajada 140 id. Caterrum; Bengolea 861; id. Wallace; Trebolares 68; Rodgers y Cía. G. H.; Land; Torrecitas 175. Total: 7.247 animales.

[illegible]

**Bargo, Lascurain y Etchegaray—**
167 borregos Frigorífico Guaminí pesos 16.50; 13 capones matadero id. 26.
**Chapar y Cía.—**
170 capones Frigorífico Balcarce pesos 27 71 capones matadero S. María 27; 90 id. Frigorífico S. Domingo 21.50.
**Cuculiu Felipe L.—**
24 ovejas matadero Azcuénaga pesos 12; 174 borregos id. id. 10.70; 100 id. id. Carmen 11, 28 ovejas id. id. 12.
**Gibson Hermanos—**
179 capones Frigorífico S. Agustín pesos 22.20.
**Lanús Florencio y A. E.—**
76 capones Frigorífico Madariaga pesos 19.80; 12 capones id. Gorostiaga 11.50; 151 borregos mataderoo id. 10.30; 15 ovejas id. id. 10.
**Lalor Juan—**
66 borregos Frigorivco Pico pesos 14.30; 100 borregos id. id. 12.60; 152 borregos matadero id. 12.80.
**La Cooperativa de Hacendados—**
**208 capones Frigorífico Salliqueló pesos 28.80; 32 ovejas matadero id. 27; 238 borregos Frigorífico id. 21.30.**
**Salaberry y Bercetche—**
20 capones Frigorífico Lobería pesos 25; 63 id. id. 22; 30 id. id. V. Moderna 13.80 10 ovejas matadero id. 13.80; 104 capones id. id. 15.50; 172 id. matadero América 13 Frigorífico Entre Ríos 19.30; 31 borregos 76 capones Frigorífico La Larga 16; 48 ovejas matadero id. 15.80; 21 id. id. 11.80; 55 borregos Frigorífico id. 12.
**Anasagasti Juan—**
369 capones Frigorífico Necochea pesos 18.
**Beazley M. y R.—**
512 capones Frigorífico R. Otero pesos 21.70, 27 ovejas matadero id. 20.70.
**Delfino Hermanos—**
67 borregos matadero Las Perdices pesos 11.70.
**De Lellis y Fages Hnos.—**
47 ovejas matadero San Pedro pesos 17.50; 15 ovejas id. id. 14; 10 borregos id. id. 9; 15 capones id. id. 17.
**Maraspin y Cía.—**
60 borregos Frigorífico Mones Cazón pesos 15.8[illegible].
**Urtasun e hijo M.—**
52 capones Frigorífico Guaminí pesos 1[illegible].60, 41 borregos id. id. 17.
**Ham Patricio—**
182 borregos Frigorífico Dussaud pesos 15.50, 80 capones id. id. 20; 27 ovejas matadero id. 20.
**Calvo Nicolás A.—**
7[illegible] ovejas matadero Remeco pesos 28; 184 ovejas id. id. 24.
**Bellocq e Hita—**
17 ovejas matadero Realisó pesos 15; 126 capones id. 11, 16.30; 70 borregos Frigorífico id. 13.80; 20 corderos matadero id. 8.00.
**Arrieta y Bascarán—**
1[illegible] ovejas matadero Bengolea pesos 13.40 51 ovejas id. id. 11.20.
**Méndez Hnos. y Cía.—**
41 capones Frigorífico Cascalares pesos 22 1[illegible] borregos id. id. 15.50; 25 ovejas matadero id. 22; 164 capones Frig. id. 21.
**Paz Adolfo F.—**
96 capones Frigorífico N. Rucá pesos 21.50.
**Unzué Alzaga y Cía.—**
450 capones Frigorífico Villanueva pesos 22.70, 18[illegible] id. id. Unzué 22.20; 121 borregos Salliqueló 12.50; 128 id. id. Fatra- 15 16.80, 118 capones id. Las Marianas 1[illegible] 57 id. id. 20; 50 borregos id. 15.
**Velaz y Cía. Angel—**
171 capones Frigorífico Bajada pesos 19.80; 28 ovejas matadero id. 17, 38 carneros id. Trebolares 32, 14 id. id. 21.50; 20 borregos id. id. 16.30.
**Rodgers y Cía. G. M.—**
85 capones Frigorífico Torecita pesos 25; 60 ovejas matadero id. 23.
**Tabacco Hnos. y Cía.—**
211 borregos Frigorífico Casey pesos 17; 27 capones id. id. 22, 30 borregos id. id. 12, 120 capones id. id. N. Ruc. 25.
**Lanusse P. y A.—**
59 capones Frigorífico Madariaga pesos 21.60; 278 id. id. V. Dorna 20.70. 47 ovejas matadero Elordi 20; 53 borregos id. id. 14.50, 18 capones Frig. id. 19.
**Devoto y Cía. Tomás—**
106 borregos Frigorífico S. Spiritu pesos 1[illegible], 10 id. 13.50, 415 capones id. E. Ríos 22.50; 70 id. matadero id. 12.
**Sucesión B. Sansot—**
49 capones Frigorífico La Manuela pesos 22.70, 115 id. matadero id. 27.70; 12 ovejas id. Assunta 17.00, 128 borregos id. id. 12.50; 50 id. Frigorífico id. 13.50.

### VALOR DE LA HACIENDA

**Rodolfo Guillon y Cía.—**

Resultado de su 77 o remate-feria realizado en Pehuajó los días 10 y 11 del corriente.
Novillos invernada de 3 años a $ 143.50; idem de 2 1 2 años de 120.50 a 125.50; idem de 2 años de 111.50 a 117; idem de 1 1 2 años de 90 a 99; idem de año de 71.50 a 85; terneros de 34 a 80; vacas gordas de 128.50 a 140; idem servidas de 100 a 133; idem con cría lo que pisa de 80.50 a 88; vaquillonas de 2 años a 100; idem de año a 80; vacunos al corte de 58.50 a 77; bueyes a 149.50 y toros de 107 a 190.
Importa esta venta, 227.123.50 pesos moneda nacional.
Fueron compradores los señores: Carlos H. Valle, Vernet Basualdo, Santiago Ratagan, Martín Larrosa, Angel Cosarin, Francisco Roger, Domingo Alzueta, Adolfo Saienz, M. del Valle, Sarundiansky y Samprieto, Guillermo Ferrari, Juan Larrosa, Pedro Mascola, Santos [illegible] Francisco González, Elías Echasposnik, E. Olais, Azcane y Quistey, J. Capra, Valentín Melcon, Francisco Gortari, Raúl Caselman y Gangotty, Ciriaco Guerendiam, Hernandorena Hnos., A. Palleia, Pérez y Azcona, Silvestre Learra, Juan Sosa, Rafael Felipelli, Francisco Besangui, y otros.


CASA VACCARO
ESTABLECIDA EN EL AÑO 1885

Para el cambio general de moneda: compra y venta de acciones y títulos de renta, nacionales, provinciales y extranjeros y billetes de la LOTERÍA NACIONAL, es la casa más acreditada y recomendada de la República.

SEVERO VACCARO
AV. DE MAYO, 646 · BUENOS AIRES


# MARITIMAS

### MAREA Y VIENTO

| Hora | Pies | Pulgadas | Viento |
|---|---|---|---|
| 6 a. m. | 20 | — | E. N. E. |
| 7 " | 21 | — | " |
| 8 " | 22 | — | " |
| 9 " | 22 | 4 | " |

### VAPORES ESPERADOS

Británico Canova, de Liverpool, con carga.
Británico Copenhague, de la rada, vacío.
Español Otozo, de la rada, con carbón.
Italiano Indiana, de Génova, con pasajeros y carga.

### VAPORES A SALIR

Italiano Garibaldi, para Génova, con pasajeros y carga.
Argentino Bolivia, para El Havre, con carga.
Británico Lodamer, para Dakar, con carga.
Español Rosario, para Las Palmas, con carga.

### VAPORES DE LOS RIOS

Llegaron: Cabo Santa María y Roma, de Montevideo.
Golondrina, de Gualeguaychú.
Salen: Roma, para Montevideo, sale a las 7 p. m.
Cabo Santa María, para Montevideo, sale a las 10 p. m.

### LINEA DE LA COSTA SUR

Argentino, en ésta, saldrá hoy para Punta Arenas y escalas.
**Asturiano, salió el 27 para Punta Arenas y escalas.**
Atlántico, salió el 6 para Valparaíso
Americano, en ésta, saldrá el 22 para Punta Arenas y escalas.
Camarones, en viaje para el sur, salió el 7 de Madryn.
Presidente Mitre, en Río Gallegos
Presidente Quintana, en ésta.

### POSICION DE LOS VAPORES DE PASAJEROS:

#### DE LA MALA REAL INGLESA

Araguaya en Liverpool.
**Amazón, salió el 7 para Liverpool.**
**Demerara, salió el 13 de La Plata.**
**Desna, en Liverpool.**
**Deseado, en viaje para ésta.**
**Darro, en viaje para ésta.**

#### DEL LLOYD REAL HOLANDES

**Frisia, salió el 4 para Nueva York y Amsterdam.**
**Gelria, en Amsterdam.**
**Hollandia, en Vigo.**
**Zeelandia, en Amsterdam, salió el 2 de junio para ésta.**

#### DEL LLOYD SABAUDO

**Tomaso di Savoia, en Génova; suspendidos los viajes hasta nuevo aviso.**
**P. di Udine en Génova.**

#### DE LA NELSON LINE

Highland Piper, en Londres.
Highland Rover, salió el 17 de La Plata.
Highland Pride, en ésta, saldrá hoy de La Plata.
Highland Glen, en viaje para ésta, llegará el 14.
Highland Scott, en Londres.
Highland Loch, salió el 28 de marzo de La Plata.
Highland Laddie, salió el 5 de La Plata.

#### DE LOS TRANPORTES MARITIMOS

Pampa, en viaje para Marsella.

#### DE LA SUD ATLANTIQUE

Sequana, en Burdeos.
deos
**Samara, salió el 21 para Burdeos.**
**Garona, en Burdeos.**
Liger, en viaje para ésta, salió el 3 de Río de Janeiro, esperado mañana.
**Amiral Latouche Treville, en Burdeos**
**Amiral Nielly, en Burdeos.**
**Italie, en Burdeos.**

#### DE LA LINEA PINILLOS

**Balmes, salió el 20 de Cádiz para** ésta, esperado mañana.
Valbanera, salió el 15 para **Barcelona.**
**Catalina, en Barcelona.**

#### DE LAMPORT Y HOLST

**Byron, salió el 8 para Nueva York.**
**Vassari, en Nueva York.**
Vaubán, salió el 7 de La Plata.
**Vestris, en Nueva York.**
Verdi, en Nueva York, saldrá mañana para ésta.

#### DE LA TRASATLANTICA ESPAÑOLA

**León XIII, salió el 18 para Bilbao.**
**P. de Satrústegui, salió el 27 de Vigo para ésta.**
**Infanta Isabel de Borbón, salió el 4 para ésta.**
Reina Victoria Eugenia, salió el 8 para Barcelona.

#### DEL LLOYD ITALIANO

Indiana, en viaje para ésta, esperado hoy.
Cordova, **en Génova, requisado por el Gobierno Italiano.**

### ENTRADAS Y SALIDAS DE BUQUES DE ULTRAMAR HABIDAS EN EL PUERTO DE LA CAPITAL DESDE LAS 8 A. M. DE AYER HASTA LAS 8 A. M. DE HOY

Francés Espagne, de Marsella, en el dique 4, con carga.
Francés Malte, de El Havre, en el dique 4, con carga.
Fragata rusa Windsor Park, de la rada, en el Riachuelo, con carga.
Francés Ceylán, para El Havre, con carga.
Barca noruega Sophie, para la rada, con carga.

### VAPORES CON CORRESPONDENCIA A SALIR

Hoy. — Garibaldi: llevará correspondencia para Dakar y Europa; a las 8 de la mañana, sin alcance.
Día 13.—Tacoma Marú: llevará correspondencia para Brasil, Sud Africa y Japón, a las 10 a. m., sin alcance.


FRANCISCO D'HERS y Cía.
FRANCISCO D'HERS y Cía. 57 PIEDRAS 71
Marca registrada
PIEDRAS 71 - Buenos Aires
FABRICA DE BOLSAS
Y
CONSIGNATARIOS
DE
HACIENDAS
FRUTOS
CEREALES
ANTICIPOS LIBERALES CONTRA CONSIGNACIONES
SOLICITEN NUESTRA REVISTA DIARIA.
Dirección Telegráfica: DHERSCO

**OBLIGADO & Cía.**, agentes de patentes de invención y marcas, calle Bartolomé Mitre 343, hacen saber al público que tienen en venta el invento patentado en este país bajo el número 7243, con fecha 28 de abril de 1910, a nombre de Giovanni Emanuele Elia, y titulado: "Mejoras en buques".

**OBLIGADO & Cía.**, agentes de patentes de invención y marcas, calle Bartolomé Mitre 343, hacen saber al público qué tienen en venta el invento patentado en este país bajo el número 7251, con fecha 30 de abril de 1910, a nombre de Giovanni Emanuele Elia, y titulado: "Mejoras en buques". 3|760 vjun12

## AVISOS ECONOMICOS

**A 0.20 centavos por publicación, hasta 20 palabras.**

ENFERMERA, OFRECESE, CARTA señora C. R. C., Cabrera 5576.

ELECTRICISTA, APRENDIZ ADELANTADO, ofrécese Cangallo 1343.

ENCARGADO PARA COLONIA agrícola o chacra ofrécese, conocimientos prácticos, c. y referen. Ensenada 296.

SEÑORA JOVEN, SE OFRECE PARA atender casa de persona sola; dirigirse por carta a P. C. R., en estas oficinas.

SEÑORITA JOVEN, DE BUENA presencia, se necesita para dama de compañía; tratar únicamente de mañana. Tucuman 757.

SEÑORA SOLA Y FORMAL, DESEA colocación de dama de compañía; Carlos Calvo 550, departamento 5.

JOVEN ESPAÑOL DE 29 AÑOS, con buenas recomendaciones, ofrécese para cualquier trabajo; J. Gómez, Suipacha 1441, departamento B.

JOVEN ESPAÑOL, OFRECESE portero de consultorio o casa de familia, también para peón patios, buenos informes, persona seria; Chacabuco 654, J. G.

LAVANDERA, OFRECESE POR DIA y sabe coser, recomendada; Bolívar número 1188.

LAVANDERA ITALIANA, SE OFRECE, por día o docena; Ayacucho 965, pieza 42.

## CONVOCATORIAS

**"LA PATERNAL".—ASAMBLEA EXTRAORDINARIA.** — 2.a Convocatoria. — De acuerdo con el art. 13 de los Estatutos se convoca a los señores socios para la Asamblea Extraordinaria que tendrá lugar el día 16 de junio de 1917, en el local social calle Corrientes 452, a las 3 p. m. para tratar la siguiente

ORDEN DEL DIA:

1.o Elección de dos socios para subscribir y dar por aprobada el acta.

2.o Consideración de los incisos (h) e (i) que se agregarán al art. 2.o, ampliación del art. 5.o e inciso (i) del mismo y reforma de los arts. 9 y 19.

Para tener derecho de asistir a la asamblea, los accionistas depositarán las acciones en la administración, tres días antes del señalado para la convocatoria, y los socios exhibirán el recibo del último trimestre vencido. — Emilio Castellanos, presidente. 3|686 v. Junio 16.

**SOCIEDAD PROTECTORA DE NIÑOS DESVALIDOS.** — Convócase a los señores socios a asamblea general extraordinaria que tendrá lugar el viernes 15 del corriente, a las 4 y 1|2 de la tarde, en el local Bmé. Mitre 720 (6.o piso), a fin de tratar la siguiente

ORDEN DEL DIA:

Primero. — Ratificación de lo resuelto en la asamblea ordinaria celebrada el veintiuno de septiembre de mil novecientos diez y seis, de conformidad a lo dispuesto en el decreto del Ministerio de Instrucción Pública y Justicia, de fecha cuatro de noviembre del mismo año.

Segundo. — Resolver sobre la disolución de la Sociedad.

Tercero. — Aprobada la disolución, resolver si se entregan los bienes sociales al Superior Gobierno de la Nación.

Cuarto. — En caso de ser aprobados los dos puntos anteriores, nombrar dos personas con plena autorización y poder para verificar la entrega de todo el activo de la Sociedad al gobierno.

Quinto. — Designación de dos delegados para aprobar y firmar el acta de esta asamblea.

Buenos Aires, junio 6 de 1917. — Enrique C. Crotto, presidente; Francisco S. Tessi, secretario. 3|724 v. Junio 15.

## EDICTOS JUDICIALES

**El señor juez de primera instancia en lo civil de la Capital de la República, doctor don Juan Carlos Lagos ha dispuesto se cite, llame y emplace por el término de treinta días, contados desde la primera publicación del presente, a todos los que se consideren con derecho a los bienes dejados por don JOSE ISERO, ya sean como herederos o acreedores, para que dentro de dicho término comparezcan a deducir sus acciones en forma, por ante su juzgado y secretaría del que suscribe, bajo apercibimiento de lo que hubiere lugar por derecho.**

**Buenos Aires, mayo 21 de 1917.— Pastor Achával Rodríguez, secretario** 3|522 v. Junio 22.

Por disposición del señor juez de primera instancia en lo civil de la Capital de la República, doctor Adolfo Casabal, se cita y emplaza a don MIGUEL LOPEZ RAMIREZ, a fin de que comparezca dentro de quince días, contados desde la primera publicación del presente, ante su juzgado, secretaría del autorizante, a tomar la intervención que le corresponde en el juicio que por cobro ejecutivo de pesos le sigue el Banco "El Hogar Argentino", bajo apercibimiento de nombrarle al Defensor de Ausentes, para que lo represente.

Buenos Aires, Mayo veintitres de 1917. — Carlos E. González del Solar, secretario. 3|561 v. Junio 12.

Por disposición del señor juez de primera instancia en lo civil de la Capital de la República, doctor don Uladislao F. Padilla, se cita y emplaza por el término de treinta días, a contar desde la primera publicación del presente, a todos los que se consideren con derecho a los bienes dejados por fallecimiento de don LEOPOLDO SERRICCHIO o SERRICHIO, ya sean como herederos o acreedores, para que dentro de dicho término, comparezcan por ante su juzgado y secretaría del que suscribe, a deducir sus acciones en forma, bajo apercibimiento de lo que hubiere lugar por derecho.

Buenos Aires, diciembre 12 de 1916. — Juan Carlos Fox, secretario. 3|600 v. Junio 30.

El señor juez de primera instancia en lo civil de la Capital de la República, doctor don Juan Carlos Lagos, ha dispuesto se cite, llame y emplace por el término de treinta días, contados desde la primera publicación del presente, a todos los que se consideren con derecho a los bienes dejados por don JORGE FRANCOS, ya sean como herederos o acreedores, para que dentro de dicho término comparezcan a deducir sus acciones en forma, por ante su juzgado y secretaría del que suscribe, bajo apercibimiento de lo que hubiere lugar por derecho.

Buenos Aires, mayo 30 de 1917. — Pastor Achával Rodríguez, secretario. 3|599 v. Junio 30.

El señor juez de primera instancia en lo civil de la capital de la República, doctor don Juan Carlos Lagos, ha dispuesto se cite, llame y emplace por el término de treinta días, contados desde la primera publicación del presente, a todos los que se consideren con derecho a los bienes dejados por ROSA ROBREDO de DE LA TORRE, ya sean como herederos o acreedores, para que dentro de dicho término comparezcan a deducir sus acciones en forma, por ante su juzgado y secretaría del que suscribe, bajo apercibimiento de lo que hubiere lugar por derecho.

Buenos Aires, mayo 31 de 1917. — Argentino Germán Barraquero, secretario. 3|670 v. Julio 4.

Por disposición del señor juez de comercio de la Capital Federal doctor Juan B. Estrada, se hace saber a los acreedores de don TEODORO SCHWARTZ, que habiéndose presentado pidiendo convocatoria, se han designado a los señores T. Tjarks y Cía., y F. Muhlenkamp, para que, en unión del contador D. Domingo Gastaldi, practique el informe que indica el inciso 1.o del artículo 10 de la Ley de Quiebras, habiéndose señalado la audiencia del día 27 del presente mes de junio a las 3 p. m., para que tenga lugar la junta de verificación y graduación de créditos.

Buenos Aires, junio 1.o de 1917. 3|676 v. Junio 27.

Por disposición del señor juez de comercio de la capital, doctor don Félix Martín y Herrera, se cita llama y emplaza por medio del presente y por el término de quince días a SANTIAGO GAZZO, a fin de que dentro de dicho término comparezca ante el juzgado de S. S. y por intermedio del infrascripto a practicar el reconocimiento de las firmas puestas en dos documentos por valor de pesos 1.231,58 moneda nacional, presentado por Cristín y Cía. A., en el juicio que por cobro de pesos le ha iniciado al mismo tiempo para que comparezca a estar a derecho, bajo apercibimiento de no comparecer se le dará por reconocidas en su rebeldía dichas firmas y se le nombrará defensor de ausentes.

Buenos Aires, junio 4 de 1917. — Alfredo G. Romero, secretario. 3|686 v. Junio 20.

Por disposición del señor juez civil de esta capital, doctor Juan Carlos Lagos, se cita llama y emplaza por el término de seis días a doña MARIA MAGDALENA CATALINA SENESE, para que comparezca ante este juzgado y secretaría del autorizante a tomar la intervención que le corresponde en el juicio que le ha iniciado don Carlos Emilio Collivadino, sobre cobro hipotecario, bajo apercibimiento de nombrársele defensor de ausentes, para que la represente.

Buenos Aires, junio 8 de 1917. — Arturo Palleja, secretario. 3|756 v. Junio 11.

Por disposición del señor juez de primera instancia en lo civil de la Capital de la República, doctor Pedro V. Meléndez, se hace saber a todos los acreedores del concurso formado al señor EUSEBIO EZPELETA, que se ha designado la audiencia del día veintiuno de junio a las dos p. m., para que tenga lugar la junta de verificación de créditos, con la prevención de que los inasistentes a este acto, se entenderá que se adhieren a lo que resuelva la mayoría de los comparecientes.

Buenos Aires, mayo diez y nueve de 1917. — Horacio Marcó, secretario. 3|755 v. Junio 16.

Por disposición del señor juez de comercio de esta Capital Federal, doctor Tristán M. Avellaneda, se hace saber a los acreedores del concurso formado a SERRA y D'IGNOTI, que los síndicos liquidadores han presentado un nuevo proyecto de estado de distribución para los acreedores quirografarios, el que se encuentra en secretaría por el término de ocho días, bajo apercibimiento de ser aprobada si no se observa. Al mismo tiempo, se hace saber a los acreedores del concurso de la refrencia que se ha fijado la audiencia del día 19 del corriente junio, a las 3 p. m., para que tenga lugar la junta de regulación de honorarios de los síndicos.

Buenos Aires, junio 8 de 1917. — Fdo.: F. A. García. 3|758 v. Junio 1..

Habiéndose presentado doña Teresa del Carmen y doña Lucila Esher Scotto, hermanas del extinto empleado municipal don Juan A. Scotto, solicitando el subsidio que determinan las ordenanzas vigentes, se cita a los que se consideren con derecho sobre dicho subsidio, para que se presenten a deducir sus acciones ante el Directorio de la Caja (Banco Municipal de Préstamos), Suipacha y Viamonte, dentro del término de ocho días a contar de la fecha, bajo apercibimiento de liquidarse a favor de las peticionantes.

Buenos Aires, junio 5 de 1917. — El secretario. 3|761 v. Junio 19.

## LICITACIONES

### Consejo Nacional de Educación

**LICITACION**

Llámase a licitación pública por el término de treinta días para la provisión de los muebles, útiles y demás artículos de librería, ferretería, bazar y droguería que necesitarán las escuelas primarias de la república durante el año 1918, de acuerdo con el pliego de bases y condiciones que podrán consultar los interesados en la dirección administrativa del consejo, todos los días hábiles de 12 a 6 p. m., con excepción de los sábados, que lo harán de 9 a 12 m. La apertura de las propuestas, que deberán presentarse escritas a máquina, por duplicado, en sobre cerrado y satisfaciendo los requisitos que exigen las leyes de contabilidad y papel sellado, tendrá lugar en la secretaría general en presencia de los interesados que concurran al acto el día martes 10 de julio del corriente año, a las tres de la tarde. — El secretario general. 3|731-v. julio 10.

### Penitenciaría Nacional

Llámase a licitación pública, por el término de treinta días a contar desde la fecha, la provisión de los elementos necesarios para la elaboración de pan y fideos durante los seis últimos meses del año corriente, cuyo detalle completo se halla en el Boletín Oficial.

Las propuestas serán abiertas en la dirección de la penitenciaría nacional, el día 1? de junio próximo a las tres de la tarde, y deberán presentarse, para que sean tomadas en consideración, de acuerdo con las planillas y el pliego de condiciones que se encuentran en la secretaría del citado establecimiento a disposición de los interesados, todos los días hábiles de 12 a 6 p. m.—Buenos Aires, mayo 14 de 1917. — El secretario. 3|384 v junio 12

### Ministerio del Interior

**DIRECCION GENERAL DE CORREOS Y TELEGRAFOS**

Llámase a licitación pública durante el término de treinta días, para la provisión de sobres, hilo en madejas, artículos de librería y telegráficos. Por el pliego de condiciones, que contiene el detalle, ocurrir de 11 a. m. a 6 p. m., todos los días hábiles, y de 9 a. m. a 12 m., los sábados, a la Dirección Administrativa de Correos y Telégrafos, calle Corrientes No. 416 (2o. piso), en cuyo local se recibirán y abrirán públicamente las propuestas el 30 del corriente, a las 2 p. m.—Buenos Aires, 1o. de junio de 1917.—M. J. Carlés, jefe de la Dirección Administrativa de Correos y Telégrafos. 3|621 v. Junio 30

### Ministerio de Agricultura de la Nación

**Dirección General de Ganadería**
**TUCUMAN 951**

Llámase a licitación pública, por el término de 15 días, a contar desde la fecha del presente aviso, para la provisión de muebles de escritorio, máquinas de escribir, aparatos de Laboratorio y artefactos de luz eléctrica, detinados al nuevo local que ocupará la Dirección General de Ganadería en la calles Azopardo y Carlos Calvo.

Las propuestas se abrirán en el despacho del Sr. Director Gral. de Ganadería, en presencia de los interesados y del señor escribano mayor de gobierno, a las 4 p. m.

Desde la fecha se encuentran en la mencionada Dirección General, a disposición de los interesados los pliegos de bases y condiciones de la licitación.

Buenos Aires, junio 7 de 1917. — Firmado: Director General. 3|722 v. Junio 21.

### Ministerio de Obras Públicas

**DIRECCION GENERAL DE OBRAS HIDRAULICAS**

Llámase a licitación pública hasta el día 15 de junio, a las 3 p. m., para la provisión de 14.000 toneladas de leña de quebracho colorado, de acuerdo con las especificaciones fijadas en el pliego de condiciones que sirve de base a esta licitación, y que los interesados pueden retirar en la Dirección General de Obras Hidráulicas (casa de gobierno, tercer piso, Buenos Aires), en las oficinas de la Comisión del Paraná Inferior, Puerto Paraná o Rosario (calle General Mitre 435) y en la del Río Uruguay (Concepción del Uruguay).

Las propuestas serán abiertas el día y hora mencionados en la Dirección General de Obras Hidráulicas, casa de gobierno tercer piso y en los juzgados federales de las ciudades antes citadas, acto que pueden presenciar los interesados. Buenos Aires, mayo 15 de 1917. 3|395-v. junio 15

Llámase a licitación pública hasta el día 6 de julio de 1917, a las 4 de la tarde, para la provisión de útiles de dibujo, papel heliográfico, papeles de imprenta y productos químicos, con destino a la secretaría y las distintas reparticiones del ministerio.

Las planillas, bases y condiciones de licitación, pueden ser solicitadas por los interesados, en la biblioteca del ministerio, casa de gobierno, primer piso alto, todos los días hábiles de 12 a 6 p. m. y los sábados de 9 a 12 a. m.—Buenos Aires, junio 6 de 1917. 3700 vjul5

### POLICIA DE LA CAPITAL

El día 12 de junio de 1917, a las 3 p. m., tendrá lugar, en el despacho del jefe de la División Administrativa, en presencia del escribano general de gobierno y de los interesados que concurran, la licitación pública para la provisión de 200 mangas de ataque de tela de lino, y 9 conductos de succión, para el cuerpo de Bomberos de la Capital. Pliegos de condiciones y demás informes, a disposición de los interesados, en la citada división, Moreno 1550.

Buenos Aires, Junio 11 de 1917. 3757 vjul11

### POLICIA DE LA CAPITAL

El día 26 de junio de 1917, a las 3 de la tarde tendrá lugar en el despacho del jefe de la división administrativa, en presencia del escribano general de gobierno y de los interesados que concurran, la licitación pública para la provisión de artículos destinados a la confección del uniforme para la estación de verano de 1917, para el personal de jefes, oficiales, empleados, agentes y bomberos de la repartición.

Pliego de condiciones y demás informes, a disposición de los interesados en la citada división, Moreno 1550.

Buenos Aires, mayo 18 de 1917. |485 v. Junio 17

### Ministerio de Hacienda de la Provincia de Buenos Aires

**INTERVENCION NACIONAL**

AVISO DE LICITACION

Artículo 1.o — De conformidad con lo establecido en el decreto de la intervención nacional de fecha 16 de mayo de 1917, procédase a retirar de la circulación, por licitación pública y al más bajo precio (£ 27.900) ventisiete mil novecientos libras esterlinas nominales de los títulos de 3.3 1|2 o|o, leyes 28 de diciembre de 1906 y 22 de junio de 1909.

Art. 2.o — Las propuestas para esta licitación se presentarán por escrito bajo sobre cerrado y lacrado hasta las dos y treinta de la tarde del lunes 18 de junio de 1917 a los señores Baring Brothers y Co., en Londres, o al ministerio de hacienda de la provincia de Buenos Aires, cuando se presentaren en la República Argentina.

Art. 3.o — Toda propuesta que se presente deberá ser acompañada de un certificado de depósito por una suma igual al dos por ciento por lo menos del importe total de los títulos ofrecidos, como garantía del cumplimiento de la misma. Este depósito podrá hacerse en efectivo o con los mismos títulos licitados.

Art. 4.o — En la República Argentina el depósito de garantía a que se refiere el artículo anterior, se hará en la tesorería general de la provincia hasta las dos de la tarde del lunes 18 de junio y en el exterior, en la casa de los señores Baring Brothers y Co. Ltd., en Londres, a la orden de dichos banqueros.

Art. 5.o — El licitante que treinta días después de aceptada su propuesta no hubiera hecho entrega de los títulos licitados, perderá a favor de la provincia el depósito determinado por el artículo 3.o

Art. 6.o — La apertura de las propuestas se hará simultáneamente en La Plata y Londres a las tres de la tarde del día lunes 18 de junio, y se observará el siguiente procedimiento:

En la República Argentina, el acto tendrá lugar en la capital de la provincia de Buenos Aires, en el despacho del secretario de hacienda, en presencia de S. E. y demás miembros de la junta de Crédito Público, debiendo labrarse el acta respectiva por ante el escribano mayor de gobierno y comunicarse en el día su resultado por telégrafo a los señores Baring Brothers y Co. Ltd.

La licitación que se verifique en Londres lo será en la oficina de los señores Baring Brothers y Co. Ltd. en presencia de un notario público, quien certificará del acto.

Art. 7.o — El resumen de las propuestas abiertas en ambos continentes y la designación de las que deban ser aceptadas por resultar de precios más bajos se hará en Londres, de acuerdo con lo que dispone el Bono General, por los señores Baring Brothers y Co. Ltd.

Art. 8.o — Los avisos llamando a licitación se publicarán en diarios de la República Argentina y de Europa, durante quince días anteriores al de la licitación.

Quedan encargados los señores Baring Brothers y Co. Ltd. de todo lo referente a la publicación en Europa.

Art. 9. — Los fondos necesarios para el rescate de los títulos que se acepten en la licitación, estarán disponibles en la tesorería general de la provincia.— La Plata, junio 1.o de 1917. — Enrique Frías y Frías, oficial mayor. 3|634vjunio15

### Ministerio de Gobierno de la Provincia

Llámase a licitación por el término de quince días a contar desde la fecha para la provisión de los siguientes artículos de racionamiento y combustibles para las cárceles y presidios de la provincia, cuerpo de policía y asilos, por los meses que restan del corriente año: Arroz 22.000 kilos; tipo Bremen entero, libre de cuerpos extraños; azúcar, 19.000 kilos; tipo tucumana, blanca, limpia, sin substancias extrañas a la composición química normal; yerba 9.000 kilos; buena calidad; tipo general para tropas. Seca en cilindros o barricas. Debe especificarse tipo o marca si no la tuviese. Grasa 5.000 kilos. Tipo óleo margarina. Porotos 8.000 kilos. Tapi, Caballeros o manteca, de la última cosecha, sin polilla, piedras u otras materias extrañas. Sal 12.000 kilos Gruesa, del país, en bolsas de 40 kilos, limpia y seca. Fariña 12.000 kilos. Santa Catalina o similar. Papa 102.000 kilos. Aptas para el consumo. De mayor peso de 40 gramos. Sin brotes. A entregar a los distintos establecimientos y cuerpos, pagando el flete del ferrocarril el Superior Gobierno. Deben determinarse los puntos de embarque. Harina de maíz 15.000 kilos. Limpia y fresca. Kerosene 75 cajones. Deberá expresarse tipo, de acuerdo con el pliego de condiciones que se encontrarán a disposición de los interesados en la Inspección General de Prisiones.

Las propuestas deberán presentarse en el despacho del señor oficial mayor del Ministerio de Gobierno, el día 1? de junio a las 2 p. m. y serán abiertas en presencia del señor escribano mayor de gobierno y de los que concurran al acto (firmado) Obdulio F. Siri. Oficial mayor. 3|589vjunio14

**AVISO DE LICITACION**

Llámase a licitación pública por el término de quince días a contar desde la fecha, para la provisión de carne y galleta para las cárceles, asilos y cuerpos de policía de La Plata, y cárceles de Bahía Blanca, Dolores y San Nicolás y galleta para Mercedes y presidio de Sierra Chica, en la siguiente proporción:

La Plata, carne 342.500 kilos; presidio de Sierra Chica, galleta 70.200 kilos; presidio de Sierra Chica, guardia 7920 kilos galleta; cárcel de San Nicolás, galleta 00.200; carne 28.200 kilos; cárcel de San Nicolás (guardia) galleta 3.540; carne, 6.600 ks.; cárcel de Bahía Blanca, galleta 16 20? ks.; carne, 27.600 ks.; íd. íd. (guardia), galleta, 3.960 ks. y carne 7.1?? ks.; íd. íd. (Bomberos), galleta 1.560 ks.; carne, 2.940 ks.; cárcel de Dolores, galleta 21.900 ks.; carne 37.320 ks.; íd. íd. (Guardia), galleta, 00.420 ks.; carne, 6.360 ks.; Refugio Rivadavia de Dolores, galleta 1.320 ks.; carne, 00.860 ks.; cárcel de Mercedes (Guardia), galleta 3.540 ks.; cárcel de Mercedes, galleta 29.880 ks.; durante los meses de Julio a Diciembre inclusive del corriente año, de acuerdo con el pliego de bases y condiciones que estará a disposición de los interesados en la Inspección General de Prisiones.

Las propuestas deberán presentarse en el Ministerio de Gobierno en el despacho del suscripto, el día 18 del corriente y serán abiertas a las dos p. m., en presencia del escribano mayor de gobierno. — Obdulio F. Siri, oficial mayor.

La Plata, 4 de junio de 1917. 3|666-v-jun. 18

## Intendencia Municipal de la Capital

### LICITACION PARA LA PROVISION DE MADERA DURA

Llámase a licitación pública para el día 19 del corriente, a las 2 p. m., para la provisión de madera dura, de acuerdo con el pliego de condiciones, que puede consultarse en la oficina de licitaciones Avenida de Mayo 525, 2.o piso. — Buenos Aires, junio 10 de 1917.—El secretario 3.744vjunio1?

### LICITACION PARA LA CONSTRUCCION DE ADOQUINADO DE GRANITO.

Llámase a licitación pública para el día 20 del corriente, a las 2 p. m., para la construcción del adoquinado de granito con base de hormigón de cal, en la calle Guayanas, de Humboldt a Darwin, de acuerdo con el pliego de condiciones que puede consultarse en la Oficina de Licitaciones, Avenida de Mayo 525, segundo piso.

Buenos Aires, junio 12 de 1917. — El secretario 3.759 vjun20

### LICITACION PARA LA PROVISION DE CIEN CAJONES DE NAFTA

Llámase a licitación para la provisión de cien (100) cajones de nafta con destino al Jardín Zoológico. Tendrá lugar el día 14 del corriente, a las 2 p. m. El pliego de condiciones podrá consultarse en la oficina de licitaciones. — Buenos Aires, junio [illegible] de 1917. 3.675-v. junio 14

### LICITACION PARA LA PROVISION DE VEINTE TONELADAS DE CEMENTO

Llámase a licitación pública para el día 12 del corriente, a las 2 p. m., para la provisión de veinte toneladas de cemento portland, de acuerdo con el pliego de condiciones que puede consultarse en la oficina de licitaciones, Avenida de Mayo 525, segundo piso. — Buenos Aires, junio 5 de 1917. — El secretario. 3.678-v. junio 12

### LICITACION PARA LA PROVISION DE MADERA DURA

Llámase a licitación pública para el día 12 del corriente, a las 2.30 p. m., para la provisión de madera dura, de acuerdo con el pliego de condiciones, que puede consultarse en la oficina de licitaciones, Avenida de Mayo 525, segundo piso. — Buenos Aires, junio 5 de 1917 — El secretario. 3.677-v. junio 12

### LICITACION PARA LA PROVISION DE CARNE VACUNA Y OVINA

Llámase a licitación para la provisión de carne vacuna y ovina con destino a los hospitales municipales y demás dependencias de la Asistencia Pública, durante el segundo semestre del año en curso. Tendrá lugar el día 15 del actual, a las 2 p. m. El pliego de condiciones puede consultarse en la Oficina de Licitaciones. — Buenos Aires, junio de 1917. 3.697-v. junio 15.

### LICITACION PARA LA PROVISION DE 300 METROS CUBICOS DE ARENA

Llámase a licitación pública para el día 14 del corriente, a las 2 p. m., para la provisión de 300 metros cúbicos de arena, de acuerdo con el pliego de condiciones que puede consultarse en la Oficina de Licitaciones, Avenida de Mayo 525, segundo piso. — Buenos Aires, junio 6 de 1917. — El secretario. 3.690-v. junio 14.

### LICITACION PARA LA PROVISION DE ARTICULOS DE FIDEERIA

Llámase a licitación para la provisión de artículos de fideería, con destino a los hospitales municipales y demás dependencias de la Asistencia Pública, durante el segundo semestre del año en curso. Tendrá lugar el día 15 del actual, a las 2.30 p. m. El pliego de condiciones puede consultarse en la Oficina de Licitaciones. — Buenos Aires, junio de 1917. 3.695-v. junio 15

### LICITACION PARA LA PROVISION DE HUEVOS

Llámase a licitación para la provisión de huevos y conejos con destino a los hospitales municipales y demás dependencias de la Asistencia Pública, durante el tercer trimestre del año en curso. Tendrá lugar el día 15 del actual, a las 3.30 p. m. El pliego de condiciones puede consultarse en la Oficina de Licitaciones. — Buenos Aires, junio de 1917. 3.696-v. junio 15.

### LICITACION PARA LA EJECUCION DE OBRAS EN EL CEMENTERIO DEL NORTE

Llámase a licitación pública para el día 14 del corriente, a las 2.30 p. m., para la ejecución de obras en el cementerio del Norte, de acuerdo con el pliego de condiciones que puede consultarse en la Oficina de Licitaciones, Avenida de Mayo 525, segundo piso. — Buenos Aires, junio 6 de 1917. — El secretario. 3.691-v. junio 14.

### LICITACION PARA LA PROVISION DE 10.800 KILOGRAMOS DE CEMENTO PORTLAND

Llámase a licitación para la provisión de 10,800 kilogramos de cemento Portland. Tendrá lugar el día 16 del actual, a las 11 a. m. El pliego de condiciones puede consultarse en la Oficina de Licitaciones. — Buenos Aires, junio de 1917. 3.694-v. junio 16.

### LICITACION PARA LA PROVISION DE 100 CAJONES DE NAFTA.

Llámase a licitación para la provisión de cien (100) cajones de nafta con destino al departamento de obras públicas. Tendrá lugar el día 18 del actual a las 2.30 p. m. El pliego de condiciones puede consultarse en la oficina de licitaciones. — Buenos Aires, junio de 1917. 3.738vjunio18

### LICITACION PARA LA ENAGENACION DE ESTIERCOL.

Llámase a licitación para la enagenación del estiércol proveniente de los corralones municipales y de la recolección efectuada en las calles y casas particulares por el servicio municipal de limpieza. Tendrá lugar el día 18 del actual a las 2 p. m. El pliego de condiciones puede consultarse en la oficina de licitaciones. — Buenos Aires, junio de 1917. 3.739vjunio16

### CEMENTERIO DE FLORES

Habiendo vencido el término del arrendamiento de las sepulturas ubicadas en los tablones 21, 22, 23 y 24, sección 5.a; 39, sección 7.a; 28 y 29, sección 10; (trazas provisorias) y los nichos números 90, 91 y 166, sección 1.a, serie 2.a; 139 y 147, sección 2.a, serie 2.a; 13, 20 y 21, bajo nivel; 180 y 181 alto nivel del cementerio de Flores, se hace saber a las personas que tengan deudos allí depositados que si en el plazo de treinta días a contar desde la fecha de la presente publicación no se presentan a practicar su renovación, se procederá a exhumar los cadáveres y restos y colocarlos en el osario general.— Buenos Aires, mayo 29 de 1917. 3.693 v julio 5

### CEMENTERIO DEL OESTE

Habiendo vencido el término por el cual fueron arrendadas las sepulturas correspondientes a los tablones agregados a las manzanas 1 y 3, sección 12 A., 3 y 6 de la sección 8 A., 1, 3, 6 y 9 de la sección 8 B., 1, 2 y 3 de la sección 12 B. y el tablón agregado a la manzana 1 C. de la sección 13 B. del cementerio del Oeste, se hace saber a las personas que tengan deudos allí depositados que si en el plazo de treinta días a contar desde la fecha de la presente publicación no se presentaran a efectuar su traslado, se procederá a exhumar los cadáveres y colocarlos en el osario general. — El secretario. — Buenos Aires, mayo de 1917. 3.420-v. junio 14

### CEMENTERIO DEL OESTE

Se hace saber a las personas que tengan deudos depositados en los nichos del cementerio del Oeste cuya ubicación y nombre del cadáver se indica a continuación, que si dentro de los treinta días del vencimiento no se presentaren a practicar la renovación, del arrendamiento se procederá a colocar los cadáveres en el osario general:

1.a capilla—

83 Valentina P. de Mouchard.
111 Antonio Burgui.

2. capilla—

37 Andrés Torres.
40 Mauricio Martini.
151 Leopoldo Cewelli.
152 María I. de Berjes.
157 Angel Laviotti.
172 Sin especificar nombre del cadáver.

1. galería, 1.a sección—

7 [illegible]
[illegible]
[illegible]
[illegible] Freixas.
[illegible] Pedro Alemany.
100 A. D. de Barat.
105 José da Costa Amaro
192 Ramona Viale.
220 Félix Di Martino.
222 Mateo Lavigne.
223 Eleuterio Pinayma
232 Angela Terragni.
2?8 Fermín Ferea
258 Belisario Sanvistonueve
262 Juan A. E. Longo.
26? León Baudiev.
28? Nicolás Sabelli.
298 María M. de Matrans.
302 Nicolás Romano.
304 Honoré Lechantein.
3?2 Carlota Lugones.
3?2 Magdalena Ch. Gnnetti
398 Catalinan Vinent de Piccardo.
406 Juan Lista.
4?8 Teresa M. de Gilfoil.
409 Juan Allario.
425 Corina N. de Altamira
478 Natalio Oltolina.
4?8 José Mazzeri.
500 Francisco A. Fiordelisa.
5?9 Enrique Marrast.
57? Teresa L. de Capdeville.

2.a galería, 1.a sección—

3?7 Gertrudis Arteche.
??4 Sin especificar nombre del cadáver.
45? Félix Dego.
4?4 Carmen M. Guido.
507 Margarita M. de Rogaldo.
?18 Julia Clarici.
567 Luis Degrossi.
5?7 Catalina S. de Ingolotti
596 Ercilia Núñez.

3.a galería, 1.a sección—

355 Juan C. Trapani.
4?7 Eugenia B. de Pitré.
441 Manuela Ramírez.
527 Josefa M. de Muiño.
5?4 Fructuoso Silva.

3.a galería, subterráneo—

49 Rosario Iglesias de Negré.
85 Juan Dios Busson.
169 Juan Natero.
184 Indalecia Jara.
209 Máximo Cánepa.
303 Manuel Maturana.
318 Catalina L. de Corso.

5.a galería, 1.a sección—

364 Augusti Villegas.
54? Nicolás Orsi.
547 Antonia B. de Farengo.
584 Andrés Reyes.
603 Miguelina I. de Mastrangelo
604 Enrique Brat.
605 Rosa B. de Nembauer.
606 José Amitrano.
607 María Campos de Coper.
612 Anieta V. de Segundo.
613 José Salomón.
614 Josefa Bottini de Ferrari.
615 Diomedes Boncerio.
616 Pascual Bassano.
617 María Vattuone.
622 Juan Couto.
623 Juan Remerasro.
624 María D. de Bracco.
627 María Josefa de Genaro.
632 Ana A. de Anselmi.
633 Francisco Corte.
635 Antonio Vidallé.
637 Asunta Corte.
638 Francisca B. de Cúneo.
642 Antonio Lembo.
643 Vicente De Angelo.
64? Antonio Alsina.
647 Andrés Borghi.
65? Alfonso Arcuri.
655 Magdalena Mugni de Parilisia.
656 Guillermina García.
657 Jorge Castellanos.
658 José Saa.
662 Salomé I. Coval.
663 N. Brunasix.
665 Concepción C. de Peláez
666 Jacinta N. de Ferrari.
668 Juan Bta. Cozzani.
672 Castor Montes.
673 José Florencio Alchurrón.
676 Nicolás Guervera.
677 Alberto Bertelli.
678 Pablo Marfeing.
683 Santiago Micheri.
685 José Goicochea.
686 Santos R. de Gigena.
687 Ramón T. Hoces.
688 Victoria D'Alexandro.
692 Juan José Tabaco.
693 Rogelio Alvarez.
697 Rosa M. Baglieto.
698 Esteban Oliveri.
700 Celso Inocentini.
703 Juan Comolli.
705 Luis León Dumontier.
706 Isabel Martínez Hoyo.
707 Juan Podestá.
708 José María Barcelles.
712 Emilia C. de Marini.
713 Rodolfo A. Segovia.
714 Manuel Leaysa.
715 José N. de la Colina.
716 Pedro Cazeaux.
718 María Zoila P. de Mendieta
722 Domingo Colombel.
723 Domingo Santiani.
725 Pedro Thou.
726 Salvador Battaglia.
727 Adelina D. de Saavedra.
728 Juan M. Cáceres
732 N. Reguan.
733 Arturo Santa María.
735 María O. de Lio.
736 José Fernández.
737 María V. de Vila.
738 Juan Francisco Guibert.
746 José Piccioli.
747 Miguel Gosch y Garriga.
758 Francisco Figueiras.
767 María L. D. de Vulpano.
770 Domingo Altamira.
778 Carmen Apughiese.
780 Francisco Mango.
787 Teresa A. de Pontecorvo.
788 Angela F. de Pellegata.
796 Rafael Santiani.
797 Francisco Roberto.
798 Josefina Macchi.
807 Carlos Ambrosio.
808 Pelayo Arbella.
809 Alberto Balari.
818 Juan B. Anglade.
820 Pedro Beralieu.
82? Celestina Manassero.
82? Andrés Enrique Giuffra.
82? Ernesto M. Canaveri.
83? Irma Leticia Viña.
838 Natalio Giuffra.
84? Nélida P. Ferresmaupe.
847 Serafina B. de Ochagavia.
848 María R. de Giuffra.
850 Ana L. de Godino.
8?? José R. de Repetto.
858 María Elena Giuffra.
8?? [illegible] Balbini.
8?8 Humberto Candria.
8?? [illegible]
87? [illegible] Moran.
87? José Arreghini.
88? Antonio López.
88? Luis Colombo.
897 María L. V. de Granara
898 Serafín Daniell.
899 Pascuala C. O. de Zamorano.
900 Alejandro Benvintendi.
907 Vicente Costa.
908 Carlos Franquelli.
909 Berta P. de Susbielles.
927 María B. de Buzzella.
930 Priciano Lorenzo Balmaceda
938 Felisa Gil.
939 Ricardo S. Condomí.
940 María Mujica.
947 Josefa Isabel Pesagno.
948 Miguel Saliba.
949 María C. de Canessa.
957 Juan Genta.
958 Brindis de Sala.
959 María C. de Driet.
960 Siro Damustti.
967 Juan T. Camacho y Sánchez
968 Onofre Horda.
969 Andrea C. de González.
970 Enrique Monsalaux.
977 Mariana Brunda.
978 Rafael Rodríguez (hijo).
979 Gerónima T. de Breganti.
987 Andrés Crovetto.
988 Juan Fontana.
989 Acacio Pojo.
990 María Teresa Allegri.
998 Juan B. Lalanne.
1.000 Salvador Barabino.
1.007 José Gausmerano.
1.008 José Lalanne.
1.009 Agueda Bagí.
1.010 Felipe Grizzutti
1.017 Adela L. de Bianchi.
1.018 Antonio Rodríguez.
1.019 Isabel P. de Damico.
1.020 Francisco Irrera.

5.a galería, subterráneo—

351 Armanda Corina Spina.

**El secretario.**

Mayo 21 de 1917.

3|726-v. julio 7.

# LA SECCIÓN DE LOS NIÑOS

## EL MONO PERICO

### DEDICADO A LOS DEPORTES

XI

En una casa muy próxima aparece en una ventana, un gran montón de plumas, perteneciente, según el mono Perico, a algún hermoso pájaro, que se halla en el interior de la habitación.

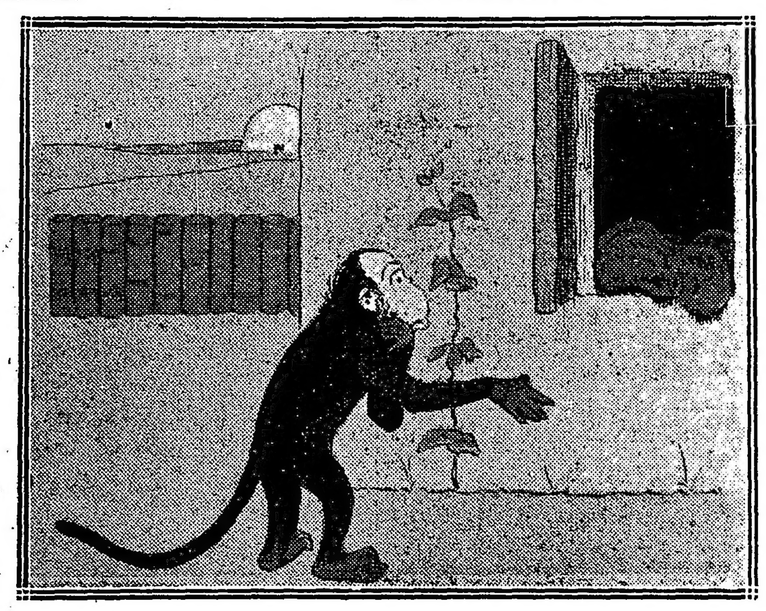

—Le voy a pegar un susto mayúsculo — dice el mono — dirigiéndose con precaución y sin hacer el menor ruído hacia la ventana donde aparecen las plumas. ¡Qué susto se va a dar ese animalito! ¡Qué susto! ¡Dios mío, qué susto!

Pero escamado con las anteriores aventuras, mira Perico con recelo a todos lados, ante el temor de un ataque inesperado. Porque había recibido muy desagradable impresión cuando oyó el tiro en la quinta donde cazaba pajaritos, y eso lo hacía desconfiar.

Y el horno no estaba para bollos. Es decir, Perico no se mostraba tranquilo en ningún acto a realizar. Todos eran temores. Es verdad, también, que no era para menos, con el susto anterior.

Acercado a la ventana, seguro ya de no tener amigos ni enemigos a su alrededor, levanta su mano derecha, la introduce por la ventana, toma el montón de plumas para atraer al animal y se encuentra con un...

# ESPECTACULOS

### TEATROS

COLON. — Concesionarios: F. Da Rosa y W. Mocchi. — Temporada oficial de 1917. — Gran compañía lírica. — Director general, Comm. Gino Marinuzzi. — Hoy, a las 8.45 p. m., séptima función del turno impar, Ardid de amor, comedia lírica en un acto del maestro C. Pedrell, cantada en francés por los artistas Vallin Pardo, Barzanti, Crabbé y Azolini; a continuación la ópera de Puccini La Rondini. Protagonista, Gilda Dalla Rizza.

Mañana miércoles tercera función vespertina de abono, a las 5 p. m., con la ópera Tosca, con Carmen Melis, tenor Hackett y Barviff.

El jueves estreno de LEtranger, de V. D'Indy. Turno impar.

ODEON. — Temporada oficial de 1917.— Meses de Mayo, junio, julio, agosto y septiembre. Compañías dramáticas españolas: Rosario Pino y María Guerrero-Fernando Díaz de Mendoza. — Compañía dramática francesa Regina, Badet-André Brulé.

COLISEO. — Circo cómico español. — Excentricidades, parodias, bailes, canto, pantomimas; cinematografía y revistas. — Empresa: Fernando de Angelis. — Director artística, José Ibáñez. — Hoy a las 8.45: Variado programa y estreno de la pantomima "Charlot y su amigo Dick en el café-concierto".—Platea, 3 $.

VICTORIA. — La chocolaterita.

SAN MARTIN. — Si ella quiere — El cabal bastos.

NACIONAL. — Jacinta — Palomas y gavilanes — A media noche — Buenos Aires (q. e. p. d.)

APOLO. — ¿Hay novedades? — Mister Franck.

MARCONI. — Hoy a las 5.15 y a las 8.45 p. m.: Exhibición de los films: "La batalla del Trentino" (entre los ríos Adice y Brenta). "La toma de Gorizia".

BUENOS AIRES. — La cola del diablo— El debut de la piba — La cola del diablo.

AVENIDA. — La manta zamorana — La venganza de la Petra o donde las dan las toman.

COMEDIA. — La pandereta — La venganza de la Petra o donde las dan las toman — La reconquista.

MAYO. — Variado program tomando parte todos los artistas en sus números de atracción.

EXCELSIOR. — De siglo a siglo — Los bailes de la famosa — Moneda falsa.

VARIEDADES. — El indiano — La hija del mar — El viaje de la vida.

### VARIEDADES Y CIRCOS

CASINO (Maipú 536). —Compañía de variedades y atracciones. — Hoy a las 8 30: Debut de Amalia Castillo, cantante internacional; El circo en miniatura, siete caballos y siete monos presentados por miss Nobel; Otto Viola, Los Leigh's; La rondalla aragonesa; La Clanita; Montana Bill; Hermanos Rubio. — Entrada general 1 $.

ROYAL THEATRE (Corrientes 833). — Las costumbres de Nerón — La intervención — El tiempo de Boccaccio.

POLITEAMA ANSELMI (Rivadavia 7802) — Compañía ecuestre y de obras nacionales. — En breve debut.

CIRCO NELKOFSKI (Corrientes y Bermejo). — Antiguo Pabellón de Novedades. — Compañía ecuestre y exposición zoológica. — Espectáculo para familias. — Hoy: Variado programa, tomando parte todos los artistas.

ESMERALDA (Esmeralda 453). — Función todos los días, tarde y noche; Variado programa. Orquesta dirigida por el maestro H. Manfredi.

PARQUE JAPONES (Callao y Paseo de Julio). — Temporada de invierno. Abierto todos los domingos y días feriados de 2 de la tarde a 12 de la noche. Continuamente debuts en el teatro Romano; 100 diversiones variadas al aire libre.

SKATING RINK LAS ROSAS (Avenida Alvear y Bustamante). — Patinaje sobre ruedas. Tres secciones diarias: Mañana, de 9 a 12, tarde de 3 a 5.30 y noche de 9 a 12. Días de moda: domingos y feriados de tarde, y martes y viernes de noche. Lecciones gratis. Grandes concursos. — Entrada pesos 0.50.

EXCURSIONES. — Viajes de recreo a las islas del Delta, con el vapor Rivadavia, exclusivamente para excursiones.

PALAIS DE GLACE. — Patinaje sobre hielo. — Paseo de la Recoleta. — Todos los días.

FLORIDA SKATING RINK (Florida 146) Abierto de 9 a 11 a. m. y de 9 a 11.30 p. m. Martes y viernes noches de moda. Domingos y feriados mañana tarde y noche.

CIRCO Y EXPOSICION ZOOLOGICA AMERICANA (Corrientes y Carlito). — Instituto Luna Park. — Compañía ecuestre, acrobática y de novedades. Hoy: Variado programa, tomando parte todos los artistas — Platea, 1.50 $; niños 1 $.

HIPPODROME (Carlos Pellegrini y Corrientes). — Compañía ecuestre y de variedades, dirigida por el clown inglés Frank Brown. Espectáculos especialmente para familias. — A las 8.45: Variado programa, tomando parte todos los artistas. — Platea, 2 $.

Matinées jueves, sábados, domingos y feriados

### CINEMATOGRAFOS

PALACE THEATRE (Corrientes 757). — Carlitos ladrón; Carlitos en el teatro; Una estación del Far West; Los que viven de la muerte por William Russell; Perla White en Amenaza oculta (8.o episodio)

SELECT (Suipacha 562). — Hoy función tarde y noche: Los pecados de los padres por Gladys Brokwell; Almas turbias por Emilio Ghione; Za-la-mort y Hesperia.

SPLENDID THEATRE (Santa Fe 1448).— La sepultada vida de Carolina Invernizio; La amenaza oculta (4.a serie); El arco iris del amor.

EMPIRE THEATRE (Corrientes y Maipú) — Almas turbias; La muchacha de las calles de París; Carmelita Ferrer; Inés Berutti; La Cholita.

LAVALLE (Lavalle 927). — Hoy función tarde y noche: El clarín de la victoria, drama en 25 partes.

ELECTRIC PALACE (Lavalle 838). — El divorcio y la hija; La amenaza oculta (segundo episodio); Macise soldado alpino.

SMART PALACE (Corrientes 1278|1.283).— El peligro silencioso; ¿Quién? La máscara roja (13 y 14 series); Cupido con muletas; El cuenta Slowern Ell.

REAL CINE (Esmeralda 425|429). — Hoy Variado programa con estrenos.

CINE BELGRANO (Cabildo 2165).— Variado programa con estrenos.

CINEMA MIGNON PALACE (Juramento 2436). — Variado programa con estrenos.

CINEMATOGRAFO CALLAO (Callao 27)— Variado programa con estrenos.

GRAN CINE RADIUM N.o 6 (Rivadavia 2970). — Variado programa con estrenos.

CINE MODERNO (Corrientes 983). — Variado programa con estrenos.

PETIT PALACE (Libertad 976). — Hoy: Variado programa con estrenos.

BIOGRAFO NUEVO (Cangallo 1040). — Variado programa con estrenos.

TEATRO DE LA PRINCESA Suipacha 460 — Hoy, de 11 n. m. a 12 p. m., biógrafo continuado: Variado programa.

IMPERIAL BIOGRAFO (Calle Cangallo 771). — Variado programa todos los días.

CRYSTAL PALACE (Corrientes 1550).— Gran cine de lujo estrenos de las cintas más importantes, tarde y noche.

CINE BOLIVAR (Bolivar 1032). — Funciones selectas con cintas de las mejores marcas, tarde y noche.

CINE ESLAVA (Suipacha 646). — Tarde y noche, estrenos importantes.

THE AMERICAN PALACE (Córdoba y Callao). — Todos los días, tarde y noche, programas novedosos, cine de lujo, gran orquesta.

# AVISOS VARIOS

AGENCIA DE INVESTIGACIONES particulares "Fiat-Lux" autorizada, seguimientos, paraderos, vigilancias, etc. Tucumán 1517.

**DODERO Hermanos**

CORREDORES MARITIMOS

Montevideo, Rosario, Bahía Blanca

25 de Mayo 267-73. Buenos Aires

**"LA MERCANTIL"**

Es la que da más dinero sobre polizas de empeño

886 - LAVALLE - 886

**Gran Hotel España**

902 Av. de Mayo 956

# BANCOS

BANCO ESPAÑOL DEL RIO DE LA PLAta. — Casa matriz en Buenos Aires, Reconquista número 200.

| | | | |
|---|---|---|---|
| Capital subscripto. . | $ | 100.000.000 | —m|n. |
| Capital realizado . . | „ | 98.065.080.— | „ |
| Fondo de reserva. . . | „ | 48.056.837.92 | „ |
| Prima a cobrar . . . | „ | 1.160.952.— | „ |

SUCURSALES

En el exterior: Barcelona, Bilbao, Coruña, Génova, Hamburgo, Londres, Madrid, Montevideo, con una agencia, París, Río de Janeiro, San Pablo, San Sebastián, Valencia y Vigo.

En el interior: Adolfo Alsina, Bahía Blanca, Balcarce, Bartolomé Mitre, Concordia, Córdoba, Dolores, La Plata, Lincoln, Lomas de Zamora, Mar del Plata, Mendoza, Mercedes (Buenos Aires), Mercedes (San Luis), 9 de julio, Pehuajó, Pergamino, Rafaela, Rivadavia, Rosario, con una agencia, Salta, Salliqueló, San Juan, San Nicolás, San Pedro, Santa Fe, Santiago del Estero, Tres Arroyos, Tucumán y Villaguay.

AGENCIAS EN LA CAPITAL

Número 1, Pueyrredón 185; núm. 2, Almirante Brown 1201; núm. 3, Vieytes 2000; núm. 4, Cabildo 2027; núm. 5, Santa Fe 2201; núm. 6, Corrientes 3200; núm. 7, Entre Ríos 1145; núm. 8, Rivadavia 6902; número 10, Bernardo de Irigoyen 1600; número 11, Caseros 2965; núm. 12, Charcas 1367, núm. 15, Bernardo de Irigoyen 364; número 16, Reconquista y Paseo de Julio.

Corresponsales directos en todos los países.

Abona por depósitos en moneda legal

| | |
|---|---|
| En cuenta corriente . . . . . | Sin interés |
| A 30 días . . . . . | 1 1|2 o|o |
| A 60 días . . . . . | 2 „ |
| A 90 días . . . . . | 3 „ |
| A mayor plazo . . . . . | convenc. |
| Depósitos a premio con libreta desde 10 pesos moneda nacional hasta 10.000 pesos después de 60 días . . . . . | 4 o|o |
| Cobra: | |
| En cuenta corriente . . . . . | 8 o|o |
| Descuentos generales . . . . . | convenc. |

El Banco se ocupa de toda clase de operaciones bancarias en general. — Buenos Aires, Marzo 31 de 1917. — Elías D. Arambarri, gerente general.

BANCO DE LONDRES Y RIO DE LA PLAta. — Buenos Aires, Bartolomé Mitre 30. — Barracas al Norte, Montes de Oca 701. — Once, Pueyrredón 301. — Santa Fe 2122. — Bernardo de Irigoyen 1135.—Boca, Almirante Brown 1159.

| Abona por año | Papel | Oro |
|---|---|---|
| Por depósitos en cuenta c. | sin int. | sin int. |
| Id. a la vista, con libreta. | sin int. | sin int. |
| Id. id. a plazo fijo de 3 meses . . . . . | 3 o|o | 1 o|o |
| Id. id. a plaze de 6 meses. | 3 1|2o|o | 1 o|o |

Por depósitos en Caja de Ahorros hasta 10.000 $ papel, después de 60 días 3 " sin int.

Cobra por año:

Por adelantos en c. cte. 8 o|o 8 o|o

Depósitos en Caja de Ahorros se reciben en las siguientes sucursales: Once de Septiembre, calle Santa Fe, calle Bernardo de Irigoyen, Boca y Barracas.

Buenos Aires abril 1.o de 1916.—James Dey, Barry Scott gerentes.

BANCO FRANCES DEL RIO DE LA PLAta. — Reconquista 157, Buenos Aires. — Sucursales: Rosario de Santa Fe y Bahía Blanca. Corresponsal en París, Banque Argentine et Francais, 85, Boulevard Haussman 85.

Abona por año, oro sellado y curso legal:

| | | |
|---|---|---|
| Por depósitos en cuenta corriente . . . . . | 1 o|o | 1 o|o |
| Id. id. a plazo fijo de 30 días . . . . . | 1 1|2 „ | 1 1|2 „ |
| Id. id. a plazo fijo de 60 días . . . . . | 2 1|2 „ | 2 1|2 „ |
| Id. id. a plazo fijo de 90 días . . . . . | 3 1|2 „ | 3 1|2 „ |
| Id. id. a mayor plazo . | convencional. | |
| Id. id. en la Caja de Ahorro, después de 30 días . . . . . | 4 o|o | 4 o|o |
| Cobra: | | |
| Por adelantos en cuenta corriente . . . . . | 9 o|o | 9 o|o |

Descuentos de pagarés y letras convencional.

Todas las operaciones bancarias. Emisión de giros y cartas de crédito. Transferencias telegráficas.

Títulos. Cobranzas de cupones y valores.

Administración de propiedades. Colocaciones hipotecarias por cuenta de tercero.

Servicio especial de giros postales francesas y remesas de fondos a los movilizados — La Dirección.

BANCO DE LA PROVINCIA DE BUENOS Aires.

| | | |
|---|---|---|
| Capital autorizado. $ | | 125.000.000 |
| Id. emitido . . . . . | 50.000.000 | |
| Id. sec. hipotecaria „ | 25.000.000 | 75.000.000 |
| Capital realizado . „ | | 62.301.000 |
| Fondo de reserva. „ | | 6.717.722 |

Casa matriz: La Plata, Casa en Buenos Aires, San Martín números 133|39, y Bartolomé Mitre número 455.

58 sucursales en la provincia de Buenos Aires.

Agencias en la capital federal: Núm. 1 calle Bernardo de Irigoyen 920; núm. 2, calle Santa Fe 1899, esq. Río Bamba; número 3, Cabildo 2091 (Belgrano); número 4, Pueyrredón 181 (Once de Septiembre).

Corresponsales en los demás pueblos de la provincia y en los principales puntos del interior de la República y territorios nacionales, y en las más importantes plazas comerciales del exterior; en Europa, Estados Unidos de América, Méjico, Panamá Cuba, Costa Rica, Guatemala, San Salvador, Venezuela, Colombia, Perú, Chile, Bolivia, Uruguay y Paraguay.

Tiene corresponsales y gira sobre todos los puntos de ESPAÑA y los de FRANCIA e ITALIA, que tienen oficina postal.

El Banco se ocupa de toda clase de operaciones bancarias: Descuentos, cauciones, recibe depósitos, abre cuentas corrientes, emite giros y cartas de crédito. Se encarga de cobranzas de documentos, cupones y cuotas de terrenos, de administraciones generales y de propiedades. Hace préstamos con garantía hipotecaria con amortizaciones en efectivo y con prenda agraria.

TASA DE INTERES ANUAL

| | |
|---|---|
| Abona: Depósito en cte. mtl. . | 1 o|o |
| Caja de Ahorros hasta 10.000, $ después de 60 días . . . . . | 4 o|o |
| Depósitos a plazo fijo a 30 días . | 1 1|2 o|o |
| Depósitos a plazo fijo a 60 días. | 2 o|o |
| Depósitos a plazo fijo a 90 días . | 3 o|o |
| Mayor plazo convencional. | |
| Cobra: Por adelantos en cte. | 8 o|o |

Buenos Aires, 1.o de octubre de 1916.— Virginio Maffei, gerente.

**BANCO HOLANDES**

DE LA AMERICA DEL SUD

Bmé. Mitre 300, esq. 25 de Mayo

Buenos Aires

Casa matriz: AMSTERDAM

Sucursales: RIO DE JANEIRO, Rua Candelaria 21

Agencia N.° 1, Corrientes 1900 esquina Río Bamba.

Agencia N.° 2, Berisso (Provincia de Buenos Aires).

| | Florines |
|---|---|
| Capital autorizado . . . | 25.000.000 |
| Id. emitido y realizado . | 14.000.000 |
| Fondos de reserva . . . | 1.865.000 |

Realiza toda operación bancaria. Corresponsales en todas las ciudades importantes del mundo.

THE NATIONAL CITY BANK OF NEW York. — Fundado en 1812. — Sucursal en Buenos Aires: San Martín 54.

Capital y sobrante. . $ 67.000.000 oro

Total de recursos . . " 600.000.000 "

Se abonan intereses a razón de 4 o|o anual en Caja de Ahorros, admitiéndose depósitos desde diez pesos en adelante.

Se abonan intereses a razón de 1 o|o anual sobre depósito en cuenta corriente.

Se conceden tipos especiales sobre depósitos a plazo fijo. Solicitamos la cuenta de Vd. — Transferencias telegráficas. Créditos comerciales. Giros sobre el exterior. Cartas de crédito.

**Banco El Hogar Argentino**

*Avenida de Mayo 886*

Tiene casas y departamentos en alquiler, en esta capital y pueblos suburbanos.

# REMATES

## PEDRO Y ANTONIO LANUSSE

## En Las Flores, F. C. S.

REMATE ESPECIAL DE

## 4400 vacunos 4400

## EL VIERNES 15 DE JUNIO

EN LAS INSTALACIONES DE LA Sociedad Rural, a la 1.30 p. m. Por liquidación de haciendas del señor Juan Yaciani y con el concurso de otros hacendados de la zona y de acuerdo con el siguiente detalle:

Haciendas del señor Juan Yaciani: 250 vacas mestizas Durham de 3 1|2 años a 7 años, servidas, carne gorda y gordas, sola marca; 250 vaquillonas mestizas Durham, de 2 1|2 a 3 1|2 años, servidas, carne gorda y gordas, sola marca; 50 novillos mestizos Durham de 2 1|2 a 3 años, buen estado para invernada.

Haciendas de otras procedencias: 540 novillos mestizos Durham de 2 1|2 años, buen estado; 400 novillos mestizos Durham, de 2 1|2 a 3 años, buen estado; 250 novillos mestizos Durham, de 3 1|2 años, carne gorda y gordos tipo frigorífico; 250 novillos fd fd, de 3 años, buen estado para invernada; 100 novillos mestizos Durham, de 2 1|2 años, carne gorda y gordos (sola marca); 100 novillos mestizos Durham, de 2 1|2 años, gordos; 100 novillos mestizos Durham, de 2 1|2 años, buen estado, invernada, tipo frigorífico, sola marca; 250 novillos mestizos Durham de 2 1|2 años, buen estado invernada, tipo frigorífico; 600 fd fd de 1 1|2 a 2 años, buen estado, invernada; 260 vacas mestizas Durham servidas, buen estado; 200 vacas mestizas Durham, servidas, muy buen estado de invernada; 100 vacas con 100 terneros mestizos Durham, buen estado; invernada; 50 vacas gordas, en lotes para consumo.

Hacienda lanar: 50 capones Lincoln gordos; 150 borregos gordos.

Por datos o informes, dirigirse a nuestro representante en Las Flores, señor Luis Dumont, o a nuestro escritorio en ésta.—Pedro y Antonio Lanusse, Belgrano 836.

3|755 vjun14

## CASARES Hnos. y DIEHL

LIQUIDACION DE HACIENDAS DEL est. "La Casita", en Las Perdices, F. C. C. A., por entrega del campo. — Comprende la venta 2300 novillos, vacas con y sin cría y servidas y vaquillonas Durham, en muy buen estado, y yeguarizos, existentes en el establecimiento "La Casita", en Las Perdices (F. C. C. Argentino), provincia de Córdoba, línea de Río IV a Villa María, que se liquidan por entrega del campo, por orden y cuenta de los señores Simionati y Ca.

El **miércoles 13 de junio**, a la 1 p. m., sobre la estación Las Perdices (F. C. C. Argentino), con las haciendas a la vista. Comisión, 4 o|o a cargo de los compradores. Próximamente detalles completos. — Casares Hnos. y Diehl. 3|627vj12

HACIENDAS EN EL AZUL, F. C SUR—

Novillos, vacas con y sin cría y servidas y vaquillonas Durham y Polled Angus, procedentes de acreditados establecimientos de la zona, en nuestro remate especial de haciendas generales, que realizaremos en las instalaciones de la Sociedad Rural del Azul.

Consignaciones hasta la fecha:

100 novillos Durham de 3 y 4 años, buen estado.

100 novillos Durham de 3 años, gran clase y estado, una marca.

200 novillos Durham de 1 1|2 a 2 años, buen estado, una marca.

100 novillos Polled Angus de 1 1|2 años buen estado.

100 novillos Durham y Polled Angus de 1 1|2 años.

50 vacas gordas en lote.

50 vacas mestizas para invernada.

El **jueves 14 de junio**, a las 2 p. m. con las haciendas a la vista, clasificadas y lotes apropiados. Comisión, 2 por ciento al vendedor y 2 o|o al comprador en haciendas generales y 3 o|o a cada parte en reproductores y yeguarizos.

Por consignaciones, pedidos de locales y otros informes, dirigirse a nuestras oficinas Sarmiento 357, Buenos Aires, o al señor Luis Lier, en el Azul, F. C. Sur.

Próximamente detalles completos. Casares Hnos. y Diehl.

3|765v.13|6

## Jorge N. Williams

**JUDICIAL — EN VILLA URQUIZA.** Calle Burela 2275, entre Blanco Encalada y Olazábal, con 2 habitaciones, cocina, mosaicos y una verja de hierro, en 8m66 de frente por 20m50 de fondo. Base, $ 5.780,36.

El *domingo* 17 *de junio*, a las 3 p. m., en la misma. Orden del juez doctor Mackinlay Zapiola, secretaría del doctor González Iramain, juicio Crédito Inmobiliario Sud Americano, con Higinio D. Cazón. Seña 8 o|o. Comisión 2 o|o. — Jorge N. Williams. 3|651vj17

## Pereyra, Wallace y Cía.

**420 vacunos de tambo 420—**

**EN DOMSELAAR, F. C. S. EL JUEves 14 de junio**, a la 1 p. m., en nuestras instalaciones.

Del tambo de D. Mariano García; 15 vacas sanas de teta con 15 terneros chicos; 15 vacas sanas de teta con 15 tereneros de 2 1|2 meses; 33 vacas sanas de teta con 33 terneros de 4 a 6 meses; 10 vacas próximas a parir; 15 vaquillonas de 3 años servidas; del tambo de D. Juan Serventi; 31 vacas sanas de teta con 31 terneros chicos; 10 vacas próximas a parir; 30 vaquillonas de 2 y 3 años servidas. Esta hacienda se venderá en lotes chicos debidamente clasificada y serán ordeñadas hasta el día antes del remate. De otras procedencias; 55 vacas tamberas con 55 terneros; 15 vacas tamberas servidas; 20 vaquillonas de 2 1|2 años también servidas; 15 vaquillonas 1 1|2 años tamberas; 1 toro garantido de buen servicio.

Con seguridad habrá más hacienda. Los interesados de esta capital podrán tomar el tren que sale de Constitución a las 9.20 de la mañana, pudiendo regresar por la tarde. Por informes dirigirse a nuestro escritorio, Perú 375, U. T. 704, Avenida. — Pereyra, Wallace y Cía. 3|744.v-jn. 13

## Randle y Martínez

EDICTO JUDICIAL.—POR DISPOsición del señor juez de primera instancia en lo civil, doctor César A. Campos, se hace saber por el término de quince días que en los autos "Traverso Hermanos don Juan contra propietarios desconocidos, por cobro de afirmados No. 7" que tramitan por la secretaría autorizante, han sido designados los martilleros Randle y Martínez para vender en pública subasta el terreno calle Serrano sin número entre Padilla y Warnes, ubicado entre las propiedades números 120 y 142. Mide, según tasación metros 10.40 de frente al sudeste por metros 33.50 de fondo. Superficie: 349 metros cuadrados, con la base de las dos terceras partes de la tasación de pesos 5.833 o sean $ 3.888.67 moneda legal.

Buenos Aires, mayo 26 de 1917.— Enmendado: Mayo 26. Vale. — José María Méndez, secretario.

Se rematará el **domingo 17 de junio** a las 3 de la tarde sobre el mismo terreno. Exijiremos el 8 o|o como seña y a cuenta de precio y el 2 o|o de nuestra comisión en efectivo. Más datos en la secretaría autorizante o en nuestros escritorios, Bmé. Mitre núm. 383.

3|653v jun. 17

## Francisco Romano

**JUDICIAL: EN BARRACAS.** — Casa calle Lanín número 30, entre Brándzen y Suárez. Mide 8.66 metros de frente S. O. por 42.77 metros al S. E., 38.65 metros al N. O. y 9.15 metros de contrafrente según título, compuesta de tres habitaciones de material, cocina, w. c., adoquinado pago, aguas corrientes, etc. Por orden del señor juez de lo civil de 1a. instancia, doctor Adolfo Casabal, secretaría del doctor Armando F. Lasplur, en el juicio sucesorio del señor don Manuel Ramos. Base, pesos m|n. 7.533.40 centavos, o sean las dos terceras partes de la tasación.

El **domingo 24 de junio**, a las 2.30 p. m., sobre la misma. El comprador entregará como seña el 8 o|o y a cuenta de precio, y 2 o|o de comisión. Más datos, en mi escritorio, Cangallo 521, de 1 a 5 p. m. — Francisco Romano. 3|631-v. j. 16.

**MAX. c. PAZ**

**JUDICIAL — CASA-HABITACION** en Lanús, en el paraje más alto, calle Salta 3547, entre Caa-Guazú y Pringles.

Base $ 3.234.13 m|n. (2|3 partes tasación).

Edificio material: sala, comedor, 3 dormitorios, galería, cocina, semisubterráneo, w. c., cerco alambre tejido, jardín, etc.; rebocada en cal, cielorrasos, pisos pinotea, exteriores mosaico, puertas y ventanas cedro y pino. Terreno mide: 8m66 frente N. O. y contrafrente S. E.; 51m795 al S. O. y 52m271 N. E. Superficie: 450m60 cuadrados.

El **domingo 24 de junio de 1917**, a las 3 p. m., en la misma. Venta ordenada por el señor juez en lo civil de la capital, doctor Mackinlay Zapiola, en autos "Corsánego Angel contra Francisco Bardaro", secretaría del autorizante. Seña, 8 o|o a cuenta de precio. 2 o|o comisión (en efectivo). Datos, San Martín 195. U. T. 5864 Av. —Buenos Aires, mayo 28 de 1917. — **Doctor José A. Quirno Costa**, secretario. 3|735-v. junio 23.

## JOSE CONTI & Cía.

**JUDICIAL.—CASA EN FLORES.**— Lafuente 650 entre Remedios y Merlo. — **Edicto judicial.** Por disposición del señor juez de primera instancia en lo civil doctor César A. Campos, secretaría del autorizante doctor José María Méndez, en el juicio ejecutivo Besada Pérez Antonio contra Folgosa Antonio, han sido designados los martilleros José Conti y Cía. para que previa publicación de edictos por quince días en el "Boletín Judicial" y LA EPOCA, procedan a la venta de la finca hipotecada con la base de $ 6.000, debiendo exigirse el 8 o|o a cuenta de precio y el 2 o|o de comisión.—José María Méndez, secretario.

NOTA.—El **domingo 17 de junio** a las 3 en la misma que mide 8m66 de frente por 40m03 y 39m90 al SE. Edificio: 2 piezas, 1 chica, w. c., galería, verja al frente, cielorrasos de yeso, etc. Informes, Bolívar 189.— José Conti y Cía.

3|656v Jun. 17

## Alberto D. Justo y Cía.

**JUDICIAL. — EN 25 DE MAYO** (provincia de Buenos Aires). Manzana de terreno con construcciones de mampostería de varias piezas y galpón de hierro galvanizado, con frente a las calles 10, 35, 11 y 36. Base, $ 12.200 moneda nacional.

El **domingo 24 de junio**, a las 12.30 p. m., en la misma propiedad y de acuerdo con el siguiente:

EDICTO JUDICIAL

Por disposición del señor juez de comercio, doctor Tristán M. Avellaneda, secretaría del autorizante, se hace saber por el término de 20 días, que en el juicio seguido por la Sociedad Anónima Molinos Harineros y Elevadores de Granos c| don Julio C. Herrera, han sido designados los martilleros Alberto D. Justo y Cía., para que procedan a la venta en pública subasta de una manzana de terreno con algunas construcciones, situada en el pueblo de 25 de Mayo (provincia de Buenos Aires), con frente a las calles 10, 35, 11 y 36 y cuyas medidas son: por la calle 10 rumbo N. E. 86 m. 60, por la 35 rumbo S. E., 96 m. 126, por la 11, rumbo S. O., 86 m. 60 y por la 36, rumbo N. O., 96 m. 126; lo que hace una superficie de 8.324 m. c. 51. Los martilleros tomarán como base de venta las 2|3 partes de la tasación, o sea $ 12.200 m|n., estando además autorizados para exigir del que resulte comprador el 8 o|o como seña y a cuenta de precio y el 2 o|o de comisión. El remate tendrá lugar sobre el mismo terreno. Más datos, en nuestras oficinas, Bmé. Mitre 544 (Buenos Aires). — **Doctor Arturo Navarro**, secretario. — Alberto D. Justo y Cía.

3|680-v. junio 24.

## Publio C. Massini

**JUDICIAL. — CASA EN BELGRAno**, calle Pampa 2649 entre Amenabar y Moldes. Por orden del señor juez en lo civil, Dr. Juan Carlos Lagos, secretaria doctor Vincent, en el juicio caratulado: Bothmer de Ehrke Carlota con María Teresa Duschenois de Prodel, por cobro de un crédito hipotecario. Tasación, $ 21.000. Base de venta, 2|3 partes, $ 14.000 moneda nacional.

El **miércoles 20 de junio**, a las 3 p. m., en mi casa, San Martín 81, procederé a vender esta propiedad edificada en terreno de 9m275 por 22m07. Superficie 205.67 mets. cds. El edificio consta de: hall, 2 dormitorios, comedor, antecomedor, baño, despensa y cocina, pieza de servicio, w. c., cloacas, luz eléctrica, jardín al frente, calle adoquinada, tranvía eléctrico; a 2 cuadras de la avenida Cabildo. Construcción moderna en cal. Tirantería de hierro, mosaicos en los patios, buena carpintería, pisos interiores de pino tea, etc. En el acto del remate se exigirá el 8 o|o de seña y 2 o|o de comisión de práctica. Más datos, San Martín 81.—Públio C. Massini. 3|670v.18jn.

## Peralta Martínez y Serna

**JUDICIAL — EN ADROGUE.** DOS fracciones de terreno, 9.372.57 metros cuadrados que comprenden 17 lotes, a 4 y 7 cuadras, respectivamente, de la estaciones Mármol y Adrogué. Venta en block, por orden del señor juez doctor J. C. Lagos, secretaría del señor Vincent, en el juicio seguido por Domingo Marcati contra José María Grosso.

Base, $ 6.056.50, o sea las dos terceras partes de la tasación.

El **viernes 22 de junio**, a las 3, en nuestra casa, 320 San Martín 326.

Detalle: Una fracción formada por los lotes 8 y 9 de la manzana G, compuesta de una superficie total de 1.740.66 metros cuadrados y linda al NE. calle en medio con la manzana D; por el SE. y NO. con terrenos de la sucesión Grosso, y por el SO. con Hunt y otros.

La otra fracción está formada por los lotes 1 al 11 y 42 a 45, inclusive, de la manzana L, con una superficie total de 7.631.91 metros cuadrados, y linda por su frente al O., con la avenida Espora; por el S. con la vía del F. C. S. y O.; por el SE. con la calle Cesáreo Amenedo; por el NE. con los lotes 10 y 39 de la misma manzana, y al NO. calle en medio con la manzana K. El comprador entregará 8 o|o como seña y a cuenta le precio y 2 o|o de comisión. Más datos, en nuestra casa, 320 San Martín 326. — Peralta Martínez y Serna. 3|717-v-jun. 21

**CASA IRIBARNE**

DE LOS HIJOS DE JUAN IR BARNE

COCHERIA

416 - CALLAO - 416

Carruajes — Automóviles — Servicio fúnebre

TELÉFONOS { Unión Telefónica 620, Libertad; " " 994, Libertad; Cooperativa Telefónica 51 Central

La casa no tiene sucursal

**COCHERIA TACUARI**

Sucesores de

*IRIBARNE & Cía.*

NO CONFUNDIR

TACUARÍ 344

## AVISOS FUNEBRES

### ENTIERROS

✝ JUAN IGNACIO IRIBARNE.— (q. e. p. d.) — Falleció el 12 de junio de 1917 — Sus hermanos, Mariana U., Luis J. Félix M. y Osvaldo M.; su tía, Mariana Espil; tíos, primos y demás deudos, invitan a sus relaciones a acompañar los restos del extinto al cementerio del Norte, mañana miércoles 13 del corriente, a las 10 a. m. — En la iglesia de Nuestra Señora del Pilar se oficiará una misa de cuerpo presente, a las 10.45 de la mañana. — Se ruega no enviar coronas. — El duelo se despide por tarjeta. — Casa mortuoria, Boedo número 276 3|762 vjun12

### MISAS Y FUNERALES

✝ ENRIQUE PERIZENA. — (q. e. p. d.) — Falleció el 12 de junio de 1900 — En la iglesia de la Merced se rezarán misas por el alma de dicho finado el día 13 del corriente, de 8 a 9.30 a. m.

✝ JUSTA GALARCE. — (q. e. p. d.) — Falleció el 13 de mayo de 1917. — Su hermana política, Juana V. de Galarce; sus sobrinas, sobrinos y demás deudos, invitan a sus relaciones a rogar a Dios por su alma en las misas que se celebrarán en la iglesia de San Miguel mañana miércoles 13, a las 10 a. m. — Favor que agradecerán.

✝ ANGELA LAVIE DE ALSINA. —(q. e. p. d.) — Falleció el 14 de junio de 1915. — Sus hijos, hermanos, hermanos políticos, sobrinos y demás deudos, invitan a sus relaciones a las misas que por el eterno descanso de su alma se dirán en la basílica de San José de Flores el jueves 14 del corriente, a las 7.30, 8.30 y 10.30 de la mañana. — La familia asistirá a la última misa. — Favor que agradecerán.

## Rodolfo S. Almanza

EL DOMINGO 17 DE JUNIO A LAS 3 DE la tarde en la misma. Judicial: Espléndido y lujoso chalet en Palermo, sobre la barranca, sobre la Avenida Luis María Campos número 364, entre Dorrego y Estados y Once de Septiembre número 355, con adoquinado y tranvías al frente; edificado en un terreno de 12.60 m. de frente al N. E., sobre Luis María Campos por 82.64 metros en el costado N. O., 33.47 m. de frente al S. E. sobre la calle Once de Septiembre 30.76 m. al S. E., formando un martillo en el contrafrente de 9.87 m. en el S. O. por 47.60 m. en el N. O., haciendo un total de 1324.96 m. c.

Distribución: Subsuelo, sala de verano, bodega, pieza de servicio.

Planta baja: Gran hall, sala, comedor, lavatorio, despensa, cocina, ante-cocina, w. c., galería.

Planta alta: Terraza, 3 dormitorios, 2 piezas de toilette, baño y w. c.

2.o piso alto: 2 dormitorios, pieza depósito, pasaje.

Jardín: Invernáculo, pieza rústica y gran variación de plantas de adorno y árboles. Los materiales empleados en la construcción de esta espléndida mansión son de primer orden, toda la casa con pisos de parquet, cielorasos de yeso, mosaicos, carpintería de cedro, tirantería de hierro, gas, luz eléctrica, agua corriente, etc. Debe visitarse.

Tasación: $ 62.524.32 m|n. Base, 2|3 partes 41.682.88. Mandato del señor juez en lo civil doctor Juan Carlos Lagos, secretaría del doctor Achával Rodríguez, en el expediente número 1585, Folio 160, por cobro hipotecario.

Seña 8 o|o. Comisión 2 o|o. Otros informes en la secretaría del doctor Achával Rodríguez o en mi escritorio Libertad 326. Unión T. 594, Libertad.

3|587 v. Junio 14.

## Bravo Barros y Cía.

CASA EN COGHLAN — JUDICIAL— Calle Lugones 3060, entre Congreso y Quesada. A tres cuadras del tranvía 96 y a siete de la estación del ferrocarril Central Argentino. Barrio completamente formado. Juez doctor Roberto Bunge; secretario doctor Quesada. Juicio sociedad anónima Tesoro Argentino con José Albertini. Base, 3.413.81 $.

El domingo 24 de junio, a las 2 de la tarde, en la misma propiedad.

Terreno: 8m66 (10 varas) por 37m02 (42v75) en un costado, 37m71 (43v54) en otro y 8m69 (10v03) en el contrafrente. Superficie, 324mc14 (432vc21).

Edificio: Tres habitaciones grandes, una chica, cocina de madera y corredor de mosaico. 8 o|o a cuenta de precio. Comisión, 2 o|o. Informes, 351 San Martín 361.—Bravo Barros y Cía.

3|743 v. junio 23

## Diego A. Thomas

Cangallo 462 — U. T. 5336, Avenida JUDICIAL — 7813,92 METROS CUADRADOS, o sean 10.418.56 v. c., a una cuadra del Parque Saavedra y tres de la estación Saavedra (F. C. C. A.) Mide al norte, sobre la calle Vilela, 87m60, al sur calle Parossien 87m60, al este calle Washington 89m30, y al oeste calle Forest 89m10.

BASE: $ 15.627,84 m|n.

El *viernes 15 de junio*, a las 3 p. m., en mi escritorio calle Cangallo 462. Venta ordenada por el señor juez doctor Matías Mackinlay Zapiola, secretaría del doctor Juan J. Coronado, en el juicio Doña Olynda María Moulic contra Justino Lajouane, sobre cobro hipotecario. Seña 8 o|o y 2 o|o de comisión. Por más datos, a la secretaría o a mi escritorio.—Certifico que la venta ha sido autorizada.—Juan José Coronado, secretario.

3|610vjunio15

## Pedro Carazo

JUDICIAL — EL JUEVES 14 DEL corriente, a la 1 p. m., en el local calle Victoria 1472, remataré en pública subasta los bienes embargados en el juicio "González Benjamín contra Gómez Alfredo", de acuerlo con el siguiente edicto judicial:

Edicto judicial — Por disposición del señor juez de comercio de la capital federal, doctor Alberto Estrada, se hace saber, por el término de ocho días, que en el juicio seguido por Benjamín González contra Alfredo Gómez se ha designado al martillero don Pedro Carazo para que proceda a la venta de las mercaderías embargadas en este juicio, y hasta cubrir la suma de dos mil setecientos pesos moneda nacional. — Buenos Airs, junio 5 de 1917. — Ricardo S. Curutchet.

Seña a satisfacción. Comisión, 10 por ciento sobre cada lote. Más datos, en el expediente, o en mi escritorio, Rivadavia 714. — Pdro Carazo.

3|714 vjun14

## Juan S. Castagnino

JUDICIAL—CASA RAMON L. FALCÓN 5778. Por orden del señor juez en ol civil doctor Lagos, secretaría del doctor Palleja. Venta ordenada en el juicio Vicente Armentano c. Mariano A. López.

El domingo 17 de junio a las 2.30 p. m. con la base de 4150 $, procederé a la venta de esta propiedad cuyo edificio construído sobre terreno que mide 8m66 de frente, 9m71 en su contrafrente por 16m20 en el costado E., 11m74 en el O., consta de 2 grandes piezas, preparadas para altos, servicios, etc. Seña, 8 o|o. Comisión 2 o|o. Más datos. Esmeralda número 264.—Dr. Arturo Pallejá, secretario.

3|655 jun. 17

## Joaquín D. Trucco

Lavalle 1161. — U. T. 7558, Libertad

JUDICIAL. — TERRENO CALLE Caxaraville esquina Santiago Carreras, a tres cuadras de Rivadavia al 8400. Dimensiones: 22.96 metros sobre Caxaraville; 12.21 metros sobre Carreras; 6 de ochava; 29.13 al costado sur y 19.60 al este. Total, 492.86 metros cuadrados.

Venta decretada por el señor juez doctor Lagos, secretaría del señor Vincent en el juicio caratulado: "Strefechi Vicente contra Manuel y Antonio Fernández Otero, cobro de pesos".

Base de venta: $ 2.626.98 m|n. o sean las dos terceras partes de la tasación.

El domingo 17 del corriente, a las 3 de la tarde, sobre el mismo. Mayores datos, en la secretaría del autorizante, o en mi escritorio, Lavalle 1161. Unión Telefónica 7558, Libertad. — Luis F. Vincent, secretario.

3|727-v. junio 17.

## Carneros Romey y March

DE LA SOCIEDAD ANONIMA GANADERA Y COMERCIAL MENENDEZ BEHETY

Premiados en la Exposición Rural de Buenos Aires, con 1o. y 2o. premio, y en la Exposición Rural de Desado.

Ocurrir, por más detalles, Victoria 944.

# BANCO HIPOTECARIO NACIONAL

25 DE MAYO 245 — BUENOS AIRES

### CONDICIONES GENERALES DE LOS REMATES

1o. Los remates están sujetos a la aprobación del directorio, dentro de los quince días de efectuados, y se hacen por cuenta del deudor, con sujeción a las leyes números 8172 y 9155.

2.°—El comprador podrá continuar con la hipoteca que reconoce la propiedad, abonando la diferencia entre la deuda actual y el precio de compra.

3.°—Todo comprador abonará en efectivo al firmar el boleto, el 5 o|o de seña y el 1 o|o de comisión.

4.°—Los títulos de propiedad pueden ser revisados en el archivo del Banco antes del remate.

5.°—Por mayores informes, ocúrrase a las oficinas del Banco.

## CAPITAL

3 CASAS CALLE LUNA N.o 328|34|38, ENtre las de Los Patos y Tupungato. N.o H.o 9.834, serie C. H. A. 6 o|o. El miércoles 13 de junio a las 2 p. m., el Banco Hipotecario Nacional, rematará en su local estas propiedades, edificadas en terreno de: 25.98 metros de frente al O. 15 metros de fondo en el costado N., 28.26 metros en el del S. y 29.34 en el contrafrente al E. N. E. Ad corpus. Con la siguiente distribución: Luna números 328 y 334, tienen cada una 2 habitaciones, cocina y w. c. y Luna número 338, tiene 2 habitaciones, 2 piezas chicas, cocina y w. c.

Base de venta $ 15.300. Hipoteca pesos 12.500. Deuda actual $ 11.699:513.

Esta venta se efectúa dentro de las condiciones publicadas al principio de esta sección.

Aviso iniciado en LA EPOCA el 30 de mayo de 1917. 3|576 v. Junio 13.

CASA CALLE PROVINCIAS UNIDAS NUmero 2735, entre las de Culpina y Lafuente. N.o H.o 18.497, serie C. H. A. 6 o|o. El viernes 15 de junio a las 2 p. m., el Banco Hipotecario Nacional, rematará en su local esta propiedad, edificada en terreno de 8.66 metros de frente al S. por 34.64 metros de fondo. Ad corpus. Con 4 habitaciones, y dependencias.

El comprador se hará cargo de una deuda por afirmado de $ 644.86 m|n. pagaderos en semestres de $ 59.38 m|n. c|u. con arreglo a la Ley 7091.

Base de venta $ 10.000. Hipoteca pesos 7.000. Deuda actual $ 6.658:768.

Esta venta se efectúa dentro de las condiciones publicadas al principio de esta sección.

Aviso iniciado en LA EPOCA el 1.o de Junio de 1917. 3|613 v. Junio 15.

CASA CALLE PUEYRREDON N.o 2324|26, entre las de Vicente López y Guido. A requerimnento judicial. N.o H.o 16.361, serie C. H. A. 6 o|o. El viernes 15 de junio a las 2 p. m., el Banco Hipotecario Nacional, rematará en su local esta propiedad, edificada en terreno de 12.99 metros de frente al S. E., por 16.50 metros de fondo en el S. O. y 19 metros en su otro costado al N. E. Ad corpus. Con salón para negocio, 6 habitaciones, w. c. y en alto una pieza más.

Base de venta $ 18.000. Hipoteca pesos 15.000. Deuda actual $ 14.238:067.

Esta venta se efectúa dentro de las condiciones publicadas al principio de esta sección.

Aviso iniciado en LA EPOCA, el 1.o de Junio de 1917. 3|614 v. Junio 15

CASA CALLE JORGE NEWBERY Nos. 3235|37 entre las de Conde y Martínez. N.o H.o 7.705, serie C. H. A. 6 o|o. El domingo 24 de junio a las 3 p. m., el Banco Hipotecario Nacional, rematará en la misma esta propiedad, edificada en terreno de 8.66 metros de frente al S. E. por 30.92 metros de fondo. Con salón de negocio, 2 habitaciones, una pieza en alto y dependencias. La deuda por afirmado municipal de $ 755.59 moneda nacional, pagaderos en semestres de $ 65.30 m|n. de acuerdo con la Ley número 7091, es a cargo del comprador.

Base de venta $ 7.100. Hipoteca pesos 6.000. Deuda actual $ 5.574:239.

Esta venta se efectúa dentro de las condiciones publicadas al principio de esta sección.

Aviso iniciado en LA EPOCA el 10 de junio de 1917. 3|743 v. Junio 24.

## SUCURSAL LA PLATA

Calle 51 N.o 529)

A REQUERIMIENTO JUDICIAL. —CASAS en la ciudad de Bahía Blanca. N.o H.o 907|4613, serie C. H. A. 6 o|o. El martes 12 de Junio de 1917 a las 2 p. m., el Banco Hipotecario Nacional, rematará en el local de su sucursal Bahía Blanca, establecida en la calle San Martín número 82, las siguientes propiedades ubicadas en esa ciudad, a saber: 1.o casa calle Sarmiento número 124 y 126, constante de gran salón para negocio, con entrada independiente para familia, 8 habitaciones y demás dependencias, edificio preparado para altos, con superficie de 469 metros, 38 decímetros cuadrados. 2.o terreno sobrante contiguo a la casa citada con superficie de 33 metros 17 decímetros cuadrados. 3.o casa calle Sarmiento número 138, compuesta de 4 habitaciones y demás dependencias, con superficie de 466 metros 16 decímetros cuadrados. 4.o un gran galpón en la calle Sarmiento número 129 y 133, con superficie de 401 metros 70 decímetros cuadrados. La deuda por construcción de afirmados es por cuenta del comprador desde la aprobación del remate.

Base de venta $ 40.200. Hipoteca pesos 35.000. Deuda actual $ 32.266:887.

Esta venta se efectúa dentro de las condiciones publicadas al principio de esta sección.

Aviso iniciado en LA EPOCA el 29 de mayo de 1917. 3|564 v. Junio 12.

CASA EN BANFIELD. — N.o H.o 2626|18063 serie C. H. A. 6 o|o. El domingo 17 de junio de 1917, a las 3.30 p. m., el Banco Hipotecario Nacional, rematará en la misma propiedad, una casa situada en Banfield, calle Rodríguez Peña N.o 585, constante de 5 habitaciones y demás dependencias, edificada en terreno compuesto según título de 637.75 metros cuadrados y según el informe del perito del Banco de 617.50 metros cuadrados.

Base de venta $ 8.500. Hipoteca pesos 6.000. Deuda actual $ 5.733:230.

Esta venta se efectúa dentro de las condiciones publicadas al principio de esta sección.

Aviso iniciado en LA EPOCA el 3 de junio de 1917. 3|647 v. Junio 17.

CASA EN ADROGUE. —N.o H.o 1126|19146 serie H. El domingo 17 de Junio de 1917, a las 2 p. m., el Banco Hipotecario Nacional, rematará en la misma propiedad, una casa chalet ubicada en Adrogué, calle Bynon número 69, entre las de Comandante Asereti y Coronel Brumont, constante de 2 piezas altas y dos bajas y demás dependencias, con superficie de 2.468 metros cuadrados, o lo más o menos que resulte dentro de muros.

Base de venta $ 16.500. Hipoteca pesos 5.000. Deuda actual $ 3.709:433.

Esta venta se efectúa dentro de las condiciones publicadas al principio de esta sección.

Aviso iniciado en LA EPOCA el 3 de junio de 1917. 3|646 v. Junio 17.

CASA EN EL PUEBLO DE TEMPERLEY, partido de Lomas de Zamora N.o H.o 2145 14324, serie C. H. A. 6 o|o. El domingo 17 de junio de 1917 a las 2.45 p. m., el Banco Hipotecario Nacional, rematará en la misma propiedad, una finca ubicada en el pueblo de Temperley, partido de Lomas de Zamora, calle Moreno N.o 367, compuesto su terreno según título de 8.66 metros de frente al N. O., por 38.97 metros de fondo, o sean 337 metros 48 centímetros cuadrados y según croquis levantado por el tasador señor Eduardo E. Clérici, de 8.55 metros de frente por 39.40 metros de fondo, o sean 336 metros 87 centímetros cuadrados, ad corpus.

Base de venta $ 3.100. Hipoteca pesos 2.000. Deuda actual $ 1.885:361.

Esta venta se efectúa dentro de las condiciones publicadas al principio de esta sección.

Aviso iniciado en LA EPOCA el 3 de junio de 1917. 3|645 v. Junio 17.

CASA EN BANFIELD. — N.o H.o 445|2080, serie C. H. A. 6 o|o. El domingo 17 de junio de 1917, a las 3 p. m., el Banco Hipotecario Nacional, rematará en la misma propiedad, una casa-quinta denominada Bella Vista, calle Belgrano N.o 1845, constante de 12 habitaciones y demás dependencias, compuesto su terreno de: 25.46 metros de frente al O. por 58.30 metros de fondo. La deuda por construcción de afirmado es por cuenta del comprador desde la aprobación del remate.

Base de venta $ 10.000. Hipoteca pesos 7.000. Deuda actual $ 6.401:979.

Esta venta se efectúa dentro de las condiciones publicadas al principio de esta sección.

Aviso iniciado en LA EPOCA el 3 de junio de 1917. 3|643 v. Junio 17.

CASA EN EL PARTIDO DE AVELLANEDA, paraje denominado Villa Barceló. N.o H.o 798|3971, serie C. H. A. 6 o|o. El domingo 17 de junio de 1917 a las 10 y 30 a. m., el Banco Hipotecario Nacional, rematará en la misma propiedad una casa ubicada en Villa Barceló, partido de Avellaneda, calle Chivilcoy entre las de Tucumán y Entre Ríos, constante de un salón dividido por un tabique de madero en dos piezas y demás dependencias, teniendo además un galpón. Su terreno mide 1909 metros, 96 decímetros cuadrados, el que está formado por los lotes números 21, 22, 23, 24 y 25 de la manzana G. del plano de la citada villa.

Base de venta $ 3.500. Hipoteca pesos 2.000. Deuda actual $ 1.829:137.

Esta venta se efectúa dentro de las condiciones publicadas al principio de esta sección.

Aviso iniciado en LA EPOCA el 3 de junio de 1917. 3|642 v. Junio 17.

A REQUERIMIENTO JUDICIAL. — CASA en el partido de Avellaneda. N.o H.o 2026|13175, serie C. H. A. 6 o|o. El domingo 17 de junio de 1917, a las 11 a. m., el Banco Hipotecario Nacional, rematará en la misma propiedad, una casa ubicada en Avellaneda, calle Tucumán N.o 1039, entre las de Córdoba y Paunero, edificada en un lote de terreno señalado en el plano especial respectivo con el número 5 y forma parte de los lotes 3, 4 y 28 de la manzana letra R. R. del plano oficial, del pueblo General Paz, compuesta su extensión de 8.66 metros de frente al N. E. por 36.61 metros de fondo o lo más o menos que resulte dentro de los respectivos linderos.

Base de venta $ 3.300. Hipoteca pesos 2.000. Deuda actual $ 1.871:922.

Esta venta se efectúa dentro de las condiciones publicadas al principio de esta sección.

Aviso iniciado en LA EPOCA el 3 de junio de 1917. 3|641 v. Junio 17.

CASA EN TEMPERLEY. — N.o H.o 2131|14128, serie C. H. A. 6 o|o. El domingo 17 de junio de 1917 a las 2.30 p. m., el Banco Hipotecario Nacional, rematará en la misma propiedad, una casa ubicada en Temperley, calle Vicente López N.o 551 y con frentes también a las calles Avellaneda, General Necochea y La Paz, constante de 2 habitaciones, molino y demás dependencias. Terreno mide: 3.046 metros cuadrados.

Base de venta $ 13.000. Hipoteca pesos 7.000. Deuda actual $ 6.598:764.

Esta venta se efectúa dentro de las condiciones publicadas al principio de esta sección.

Aviso iniciado en LA EPOCA el 3 de junio de 1917. 3|640 v. Junio 17.

CASA EN BARRACAS AL SUR, HOY AVEllaneda. N.o H.o 2370|26509, serie K. El domingo 17 de junio de 1917, a las 10 a. m., el Banco Hipotecario Nacional, rematará en la misma propiedad una casa ubicada en Barracas al Sur, hoy Avellaneda, paraje denominado Piñero, calle Coronel Rosetti Nos. 406, 422 y 424 esq. a la de Coronel Díaz s|n, con frente también al Riachuelo edificada en terreno compuesto de [illegible] superficie total de 2534 m. c., según croquis [illegible] do por el interesado y según informe del tasador la superficie es de 2320 metros 40 centímetros cuadrados, formado dicho terreno por dos fracciones que en sus títulos se deslindan así: Primera fracción, está designada como lote número 17 de la manzana 21 y se compone de 22.63 metros en el costado N., 2.30 metros al N. E., 76.70 metros al S. E., 16.33 metros al S. O. y 59.08 metros al N. O.; lindando: al N., camino de la Rivera, en medio con el riachuelo de Barracas; al N. E., calle en medio con la manzana 17; al S. E., los lotes 9 al 12 inclusive y el 16; al S. O., con parte de los lotes 5 y 6 y al N. O. el lote 18. La segunda fracción la constituyen los lotes señalados con los números 13, 14, 15 y 16 de la misma manzana 21, están unidos y constan de 32.70 metros al S. E. por 36.50 metros también de frente al N. E., pues forma esquina y 36.50 metros al S. O.; lindando: al N. E., calle en medio con la manzana 17; al N. O., con el lote 17; al S. E. calle en medio con la manzana 18 y al S. O. con el lote 12.

Base de venta $ 19.000. Hipoteca pesos 15.000. Deuda actual $ 12.535:286.

Esta venta se efectúa dentro de las condiciones publicadas al principio de esta sección.

Aviso iniciado en LA EPOCA el 3 de junio de 1917. 3|639 v. Junio 17.

A REQUERIMIENTO JUDICIAL. — CASA en Necochea. N.o H.o 4067|23321, serie L. El lunes 18 de junio de 1917 a las 4 p. m., el Banco Hipotecario Nacional, rematará en el local del Banco de la Nación Argentina en Necochea, una casa ubicada en dicho pueblo, calle Balcarce número 567, constante de 4 habitaciones 2 galpones y demás dependencias, edificada en terreno compuesto de 15 metros de frente al S. E. por 50 metros de fondo.

Base de venta $ 3.500. Hipoteca pesos 1.700. Deuda actual $ 1.528:666.

Esta venta se efectúa dentro de las condiciones publicadas al principio de esta sección.

Aviso iniciado en LA EPOCA el 4 de junio de 1917. 3|648 v. Junio 18.

FRACCION DE CAMPO EN EL CUARTEL 4.o del partido de Morón. N.o H.o 4256|34.123, serie L. El miércoles 20 de junio de 1917, a las 2 p. m., el Banco Hipotecario Nacional, rematará en su local establecido en la calle 25 de Mayo número 245, (capital federal), un terreno de campo ubicado en el cuartel 4.o del partido de Morón, distante como 5 kilómetros al N. O. de la estación Morón y a 3 al N. E. de Ituzaingó (F. C. O.), designado en un plano especial con el número 2 y compuesto de 10 hectáreas, 15 áreas, 95 centiáreas, lindando: al N. E. camino real en medio con la fracción número 1; por el S. E., calle en medio con la sucesión de González a. N. O. con la fracción B., perteneciente a los herederos de Marzano y al S. O., calle en medio con Juan B. Iragaray.

Existen en este terreno las siguientes construcciones: una casa de familia constante de 4 habitaciones, un galpón de hierro dividido en 3 piezas por [illegible], 4 piezas chicas y demás dependencias, un galpón, una pieza, cochera, diez boxes y otra dependencia anexa, [illegible].

Base de venta $ 18.200. Hipoteca pesos 12.500. Deuda actual $ 11.036:598.

Esta venta se efectúa dentro de las condiciones publicadas al principio de esta sección.

Aviso iniciado en LA EPOCA el 5 de junio de 1917. 3|703 v. Junio 20.

A REQUERIMIENTO JUDICIAL. — DOS fracciones de campo en el partido de Mercedes. N.o H.o 53|265, serie C. H. A. 6 o|o. El miércoles 20 de Junio de 1917 a las 2 p. m., el Banco Hipotecario Nacional, rematará en su local establecido en la calle 25 de Mayo número 245, (capital federal), dos fracciones de campo ubicadas en el partido de Mercedes, distante como a 3 kilómetros de la estación San Eladio (F. C. C. G. B. A.), compuestas de 112 hectáreas, 49 áreas, 34 centiáreas cada una, formando en conjunto una superficie total de 224 hectáreas, 98 áreas 68 centiáreas, lindando al N. O. con Eulogia Villalba de Inazaba; al N. E. con Mariano Blaus; al S. E. con Patricio Ham y al S. O. con Estéban Gandulfo y Eleuterio Villalba.

Base de venta $ 49.500. Hipoteca pesos 40.000. Deuda actual $ 36.280.218.

Esta venta se efectúa dentro de las condiciones publicadas al principio de esta sección.

Aviso iniciado en LA EPOCA el 6 de junio de 1917. 3|704 v. Junio 20.

CASA EN LA CIUDAD DE LA PLATA. — N.o H.o 719|3452, serie C. H. A. 6 o|o. El miércoles 20 de junio de 1917, a las 2 y 30 p. m., el Banco Hipotecario Nacional, rematará en el local de su sucursal La Plata, una casa situada en esa ciudad en la calle 62 número 504, compuesta de 6 habitaciones grandes, una chica y demás dependencias, edificada en terreno que es parte de los lotes 18 y 24 de la manzana M., sección 13, del plano general, compuesto su terreon de 11 metros de frente al N. O., por 30 metros de fondo, o sean 330 metros cuadrados.

La deuda por construcción de afirmados es por cuenta del comprador.

Base de venta $ 4.400. Hipoteca pesos 2.000. Deuda actual $ 1.829:137.

Esta venta se efectúa dentro de las condiciones publicadas al principio de esta sección.

Aviso iniciado en LA EPOCA el 6 de junio de 1917. 3|707 v. Junio 20.

CASA DE ALTOS Y BAJOS EN LA CIUDAD de La Plata, N.o H.o 2426|16728, serie C. H. A. 6 o|o. El miércoles 20 de junio de 1917, a las 2 p. m., el Banco Hipotecario Nacional, rematará en el local de su sucursal La Plata, una casa de altos y bajos situada en esa ciudad, en la calle 54 número 543 y 545, compuesta de 6 piezas y demás dependencias, cada planta, edificadas en terreno de 9.25 metros de frente al S. E. por 30 metros de fondo. La deuda por construcción de afirmados y cloacas es por cuenta del comprador desde la aprobación del remate.

Base de venta $ 15.700. Hipoteca pesos 13.000. Deuda actual $ 12.339:658.

Esta venta se efectúa dentro de las condiciones publicadas al principio de esta sección.

Aviso iniciado en LA EPOCA el 6 de junio de 1917. 3|706 v. Junio 20.

CASAS EN LA CIUDAD DE LA PLATA.— N.o H.o 1548|9011, serie C. H. A. 6 o|o. El domingo 24 de junio de 1917 a las 3 p. m., el Banco Hipotecario Nacional, rematará en la misma propiedad las casas una alta y otra baja, situadas en la ciudad de La Plata, calle 55 N.o 354 y 356, entre 2 y 3, compuesta la N.o 354 de 7 [illegible], cocina, cuarto de baño [illegible] y la N.o 356 de [illegible] habitaciones, cuarto de baño y demás dependencias; edificadas en terreno que es la parte N. E. del lote oficial N.o [illegible] manzana R. R. sección 14 del plano oficial y se compone de 9.12 metros de frente por 30 metros de fondo o sean 273 metros [illegible] cuadrados.

Base de venta $ [illegible]. Hipoteca pesos 8.000. Deuda actual $ [illegible].

Esta venta se efectúa dentro de las condiciones publicadas al principio de esta sección.

Aviso iniciado en LA EPOCA el 10 de junio de 1917. 3|[illegible] v. Junio 24.

CASAS EN LINCOLN. — N.o H.o 791|3912 (división), serie C. H. A. [illegible] El lunes 25 de Junio de 1917, a las [illegible] p. m., el Banco Hipotecario Nacional, rematará en el local del Banco de la Nación Argentina en Lincoln, los siguientes inmuebles:

1.o Casa calle 16 esquina [illegible], según el croquis levantado por el [illegible] señor Camilo V. Isla, compuesto su terreno de 690 metros 2722 milímetros [illegible] ochava que forma esquina.

Hipoteca, $ [illegible]. Base de venta $ [illegible].

2.o Casa [illegible] designada como lote N.o [illegible] mencionado, compuesto de [illegible] milímetros.

Hipoteca $ 3.[illegible]. Deuda actual pesos 3.[illegible]989. Base de venta $ [illegible].

Esta venta se efectúa dentro de las condiciones publicadas al principio de esta sección.

Aviso iniciado en LA EPOCA el 11 de junio de 1917. 3|741 v. Junio 25

## SUCURSAL MENDOZA

(Calle Rivadavia N.o 165)

A REQUERIMIENTO JUDICIAL. — PROpiedad rural en el Departamento Lavalle, distrito Costa de Araujo, N.o H.o 692|19274, serie C. H. A. 6 o|o. El miércoles 13 de junio a las 2 p. m., el Banco Hipotecario Nacional, rematará en el local de su sucursal Mendoza, establecida en la calle Rivadavia número 165. Una propiedad ubicada en el Departamento de Lavalle, distrito Costa de Araujo, con superficie de 58 hectáreas, 0340 metros cuadrados conteniendo 38 hectáreas, 1533 metros, 11 decímetros cuadrados de potreros alfalfados y 19 hectáreas, 9301 metros, 89 decímetros cuadrados de terreno cultivable. La propiedad tiene derecho definitivo de agua para toda su extensión y riega por el canal Bajada de Araujo, derivado del río Mendoza. Sus límites son: al N., Mercedes V. de Gudiño y Atalíva Gudiño Videla, calle de por medio, al S., río Mendoza; E., Cipriano Ibáñez y O., Pedro Chilardi.

Base de venta $ 10.000. Hipoteca pesos 10.000. Deuda actual $ 9.555:383.

Esta venta se efectúa dentro de las condiciones publicadas al principio de esta sección.

Aviso iniciado en LA EPOCA el 30 de mayo de 1917. 3|580 v. Junio 13.

A REQUERIMIENTO JUDICIAL. — PROpiedad rural en el Departamento San Rafael. N.o H.o 705|13546, serie C. H. A. 6 o|o. El miércoles 13 de junio de 1917 a las 3 p. m., el Banco Hipotecario Nacional, rematará en el local de su sucursal Mendoza, una propiedad ubicada en el departamento San Rafael, a 5 kilómetros al N. E. de la estación del mismo nombre F. C. B. A. P., con superficie de 51 hectáreas, 1092 metros, 45 decímetros cuadrados, conteniendo: 10 hect. de viña francesa sin madera y sin alambre; 8 hect. sembradas con maíz; 20 hect. de potreros alfalfados de las cuales 8 están en mal estado; 2500 metros con árboles frutales y el resto de 12 hect. 8592 metros, 45 decímetros cuadrados, se compone de terreno que ha sido cultivado. Contienen además una casa habitación compuesta de 4 piezas principales y otra para contratistas. La propiedad tiene derecho definitivo de agua para toda su extensión y riega por el canal Toledano, derivado del río Diamante. Sus límites son: N., Ricardo Villanueva, S., Luis E. Bello; E., calle pública de por medio con Rodolfo Iselín y otros y O., Lino Bastías y sucesores de Moisés Arenas.

Base de venta $ 15.000. Hipoteca pesos 15.000. Deuda actual $ 14.333:075.

Esta venta se efectúa dentro de las condiciones publicadas al principio de esta sección.

Aviso iniciado en LA EPOCA el 30 de mayo de 1917. 3|578 v. Junio 13.

A REQUERIMIENTO JUDICIAL. — PROpiedad rural en el Departamento San Rafael, distrito "El Cerrito", N.o H.o 417|14162, serie C. H. A. 6 o|o. El jueves 14 de junio de 1917, a las 2 p. m., el Banco Hipotecario Nacional, rematará en el local de su sucursal Mendoza, establecida en la calle Rivadavia N.o 165. Una propiedad ubicada en el Departamento San Rafael, distrito "El Cerrito", a 4 kilómetros al N. E. de la Estación Cuadro Nacional F. C. B. al P., con superficie de 133 hectáreas 9011 metros 64 cm. cuadrados, de las cuales 31 hectáreas, 5.883.14 metros están plantadas de viña francesa, frutal y el resto de 102 hectáreas, 3.128.50 metros de potreros alfalfados.

Contiene además una casa-habitación compuesta de 5 piezas principales, dos galerías y demás dependencias y una casa para contratistas. La propiedad tiene derecho definitivo de agua para 120 hectáreas, 4825 metros y riega por el canal Pavez, derivado del río Diamante. Límites: N., con Galileo Olcese; S., con Pablo Andreoni, Antonio Castiglione, Herwing y Hansing y Angel Bergami; E., con Otto R. Suter y O., con calle pública frente a Hipólito Simonet y Ramón Arias.

Base de venta $ [illegible]. Hipoteca pesos 80.000. Deuda actual $ 75.414:448.

Esta venta se efectúa dentro de las condiciones publicadas al principio de esta sección.

Aviso iniciado en LA EPOCA el 31 de mayo de 1917. 3|595 v. Junio 14.

## SUCURSAL TUCUMAN

(Calle 24 de Septiembre N.o 740)

TERRENO Y EDIFICIO EN LA CIUDAD de Tucumán. — N.o H.o 13|4553, serie C. H. A. 6 o|o. El miércoles 13 de junio de 1917, a las 2 p. m., el Banco Hipotecario Nacional, rematará en el local de su sucursal Tucumán, un terreno con todo lo en él edificado, cercado y plantado, compuesto de 5 hectáreas, 4400 metros cuadrados, ubicado en chacras al O. de la ciudad de Tucumán, en el punto denominado el Bosque y como a 4 cuadras de la prolongación poniente del bulevar Sarmiento, lindando al N. con herederos de Prósperi Chrestia y Araoz; al S. con la sucesión de don Santiago Salvatierra y el doctor Ernesto E. Padilla, al E. con el camino público y al O. con la sucesión de Araoz.

Base de venta $ 37.000. Hipoteca pesos 30.000. Deuda actual $ 27.657.331.

Esta venta se efectúa dentro de las condiciones publicadas al principio de esta sección.

Aviso iniciado en LA EPOCA el 30 de mayo de 1917. 3|579 v. Junio 13.

TERRENO Y EDIFICIO EN CHACRAS, AL O. de la ciudad de Tucumán. N.o H.o 31|8193, serie C. H. A. 6 o|o. El viernes 15 de junio de 1917, a las 2 p. m., el Banco Hipotecario Nacional, rematará en el local de su sucursal Tucumán, un terreno con todo lo en él edificado, plantado y cercado, ubicado en Chacras, al O. de la ciudad de Tucumán, en la prolongación de la calle 24 de Septiembre, departamento La Capital, compuesto de 37.264 metros, 50 centímetros cuadrados; lindando: al N., propiedad que fué de don Javier López, calle de por medio; al S. con Mariano Helguero; al E., herederos del doctor Benigno Vallejo y al O. con propiedades que fueron de don José Antonio Sierra.

Base de venta $ 47.000. Hipoteca pesos 40.000. Deuda actual $ 37.161:594.

Esta venta se efectúa dentro de las condiciones publicadas al principio de esta sección.

Aviso iniciado en LA EPOCA el 1.o de junio de 1917. 3|615 v. Junio 15.

CASA EN VILLA CONCEPCION, SEGUNDO distrito del Departamento Chicligasta. N.o H.o 149|15208, serie G. El lunes 18 de junio de 1917, a las 2 p. m., el Banco Hipotecario Nacional, rematará en el local de su sucursal Tucumán, una casa ubicada en la Villa de la Concepción, segundo distrito del departamento de Chicligasta, en la esquina S. E. de la plaza de esa Villa, compuesto su terreno de 34.40 metros de frente sobre la referida plaza por 71.81 metros de fondo al S.; lindando: al N., con la plaza; al E. con calle pública; al S. con terrenos de herederos de don Juan Felipe de la Vega y al O. con terreno de don Pastor López.

Base de venta $ 8.500. Hipoteca pesos 8.000. Deuda actual $ 4.771:004

Esta venta se efectúa dentro de las condiciones publicadas al principio de esta sección.

Aviso iniciado en LA EPOCA el 4 de junio de 1917. 3|649 v. Junio 18

## SUCURSAL SAN JUAN

(Calle Bartolomé Mitre N.o 856)

FINCA EN EL DEPARTAMENTO DE ANgaco Sur, distrito San Isidro. — N.o H.o 127|6047, serie E. El martes 12 de junio de 1917, a las 11 a. m., el Banco Hipotecario Nacional, rematará en el local de su sucursal San Juan, un fundo compuesto de una superficie de 40 hectáreas, 1196 metros cuadrados, ubicado en el departamento de Angaco Sur, distrito San Isidro, distante como 32 kilómetros al N. E. de la plaza 25 de Mayo de esa ciudad; conteniendo 2 hectáreas de parral y casa habitación, 74 hectáreas, 1196 metros cuadrados de terreno cultivado y 15 hectáreas de terreno rastrojo; lindando al N., calle pública; al S., con pertenencia de Enrique de la Frecilla, calle pública de por medio; al O. con pertenencia de José María Ruñno y al E. con pertenencia de la testamentaría de don Santos Jara, o como mejor lindare.

Base de venta $ 3.500. Hipoteca pesos 5.000. Deuda actual $ 638.867.

Esta venta se efectúa dentro de las condiciones publicadas al principio de esta sección.

Aviso iniciado en LA EPOCA el 29 de Mayo de 1917. 3|565 v. Junio 12.

CASA EN LA CIUDAD DE SAN JUAN.— N.o H.o 112|5895, serie E. El miércoles 13 de junio a las 11 a. m., el Banco Hipotecario Nacional, rematará en el local de su sucursal San Juan establecida en la calle Bmé. Mitre número 856, un sitio y casa habitación que contiene 7 piezas, el cual está ubicado en lo urbano, calle Bartolomé Mitre, distante 110 metros más o menos al Este de la plaza 25 de Mayo de esta ciudad, está comprendido bajo los siguientes límites. N. con pertenencia de don Eladio Gigena y mide por esta parte 1[illegible] metros, por el S. con la expresada calle Bartolomé Mitre y mide por esta parte 18 metros, por el O. que tiene un martillo saliente de 3 metros de ancho y [illegible] sitio y casa de don Vicente Vera y [illegible] de S. a N. 56 metros, 20 centímetros y por el E. con pertenencia de don José Ignacio de Oro y mide los mismos metros que por el anterior rumbo, conteniendo una superficie total de 997 metros 75 centímetros cuadrados o como mejor linde.

Base de venta $ 5.500. Hipoteca pesos 6.000. Deuda actual $ 765.640.

Esta venta se efectúa dentro de las condiciones publicadas al principio de esta sección.

Aviso iniciado en LA EPOCA el 29 de mayo de 1917. 3|577 v. Junio 13.

FINCA EN EL DEPARTAMENTO DESamparados. — N.o H.o 152|17625, serie C. H. A. 6 o|o. El miércoles 13 de junio de 1917, a las 2 p. m., el Banco Hipotecario Nacional, rematará en el local de su sucursal San Juan, establecida en la calle Bmé. Mitre número 856, un fundo compuesto de casa habitación, jardines, viña, etc.; dividido en dos fracciones por la vía del Ferrocarril Industrial que gira de Este a Oeste, ubicado en el Departamento Desamparados, distante como 7 kilómetros al O., de la plaza 25 de Mayo de esta ciudad, y linda: al N. con calle pública y propiedad de don Eleodoro Zapata y la sucesión de don Domingo Igarzábal, al S. con pertenencia de la testamentaría de don Ramón Atencio, al E. con sitio de la sucesión de don Ramón Atencio y de don Domingo Igarzábal y al O. con callejón Atencio, estación Desamparados y calle pública, encerrando una superficie de 13 hectáreas, 5.701 metros cuadrados, o como mejor lindare.

Base de venta $ 21.500. Hipoteca pesos 16.000. Deuda actual $ 15.187:272.

Esta venta se efectúa dentro de las condiciones publicadas al principio de esta sección.

Aviso iniciado en LA EPOCA el 30 de mayo de 1917. 3|581 v. Junio 13.

FINCA EN EL DEPARTAMENTO DE TRInidad. — Número Hipotecario 17|6585, serie E. El jueves 14 de Junio de 1917 a las 11 a. m., el Banco Hipotecario Nacional, rematará en el local de su sucursal San Juan, establecida en la calle B. Mitre número 856. Un fundo con casa habitación, bodega, etc., 5 1|2 hectáreas de viña francesa, tres hectáreas de terreno alfalfado según títulos o en el estado actual en que se encuentre y está ubicado en el Departamento de Trinidad, distante de 2 a 3 kilómetros al S. E. de la plaza 25 de Mayo de esa ciudad y tiene por límites al N., con propiedad de Gerónimo Arias, Maurio Salinas, Emilio Castro, Laureano Cabeza y otros; al S. E., y O., con calles públicas, encerrando una superficie de 11 hectáreas, 77 áreas y 73 centiáreas o como mejor lindare.

Base de venta $ 17.800. Hipoteca pesos 25.000. Deuda actual $ 4.052.426.

Esta venta se efectúa dentro de las condiciones publicadas al principio de esta sección.

Aviso iniciado en LA EPOCA el 31 de mayo de 1917. 3|597 v. Junio 14

## SUCURSAL SGO. DEL ESTERO

(Calle Independencia N.o 267)

DOS FRACCIONES DE CAMPO EN LOS departamentos La Capital y Silípica. N.o H.o [illegible]|14725, serie C. H. A. 6 o|o. El miércoles 20 de junio de 1917, a las 2 p. m., el Banco Hipotecario Nacional, rematará en su local establecido en la calle 25 de Mayo número 245, capital federal, dos fracciones de campo con superficie de 12.500 hectáreas, o lo más o menos que resulte, a saber: Primera fracción, ubicada en el departamento Capital; lindando al N., Norberto Guido, al E., con Ledesma, al S., con E. Simón y al O. con sucesión de González Durand. Segunda fracción, en el departamento Silípica, terreno denominado El Simbol; lindando al N. con el Banco Nacional en liquidación; al E. con el lote 1; al S. con el lote 4, ambos del Banco Agrícola Comercial del Río de la Plata y al O. con los señores Viena y Beltrán.

Base de venta $ 11[illegible]. Hipoteca pesos 100.000. Deuda actual $ [illegible].

Esta venta se efectúa dentro de las condiciones publicadas al principio de esta sección.

Aviso iniciado en LA EPOCA el 6 de junio de 1917. 3|705 v. Junio 20.

A REQUERIMIENTO JUDICIAL. — CASA [illegible] de Santiago [illegible] El sábado 23 de junio de 1917 [illegible]

[illegible]

Aviso iniciado en LA EPOCA el [illegible] de junio [illegible] Junio 23

CAMPO EN EL DEPARTAMENTO FIGUE[illegible] El lunes 25 de junio de 1917 [illegible]

[illegible] con El Troco de Pedro [illegible] con terrenos de San M[illegible] Spagno y Balestrini [illegible] con terreno de Martino Vieyra González y Chañar Pozo de Felipe Soto.

Base de venta $ 4.400. Hipoteca pesos 3.[illegible]. Deuda actual $ 2.888.415.

Esta venta se efectúa dentro de las condiciones publicadas al principio de esta sección.

Aviso iniciado en LA EPOCA el 11 de junio de 1917. 3|74[illegible] v. Junio 25.

CASA EN LA CIUDAD SANTIAGO. — N.o H.o 238|32437, serie L. El martes 26 de junio de 1917 a las 2 p. m., el Banco Hipotecario Nacional, rematará en el local de su sucursal Santiago, una casa ubicada en esa ciudad, calle Sarmiento esquina Belgrano, compuesta de 10 piezas y demás dependencias, midiendo su terreno 27 metros de frente por 40 metros de fondo.

Base de venta $ 18.000. Hipoteca pesos 15.000. Deuda actual $ 13.458.234.

Esta venta se efectúa dentro de las condiciones publicadas al principio de esta sección.

Aviso iniciado en LA EPOCA el 12 de junio de 1917. 3,763 v. Junio 26.

## SUCURSAL PARANA

CASAS EN LA CIUDAD DE GUALEGUAY. N.o H.o [illegible], serie L. El lunes 25 de Junio de 1917, a las 2 p. m., el Banco Hipotecario Nacional, rematará en el local Banco de la Nación Argentina en Gualeguay, calle San Antonio esquina Uruguay, dos casas ubicadas en esa ciudad, compuesta de varias piezas y demás dependencias. La primera se halla situada en el primer cuartel con las extensiones y linderos siguientes: al N. 35.4[illegible] metros con Francisco Cazaño y otros, al S. 35.50 metros con terreno municipal, al E. 35.10 metros con la calle San Martín en medio con don Juan B. Arenas y al O. 34.90 metros con la valenzuela. La segunda casa situada en el cuarto cuartel, Anguiano, E. que forma las calles [illegible] y Maipú, compuesto el terreno de 14.28 metros en los frentes N. y S. y 33.10 metros en los costados E. y O., lindando al N. con la calle Maipú, en medio con Vicente [illegible]; al S. con Santiago Raggio; al E. con Mariano Godoy y al O. con la calle Tala en medio con don Juan Canaletti.

Base de venta $ 8.000. Hipoteca pesos [illegible]. Deuda actual $ 7.063:422.

Esta venta se efectúa dentro de las condiciones publicadas al principio de esta sección.

Aviso iniciado en LA EPOCA el 11 de junio de 1917. 3.742 v. Junio 25.

## SUCURSAL SANTA FE

(Calle San Jerónimo esq. Chacabuco)

A REQUERIMIENTO JUDICIAL. — CASA en la ciudad de Esperanza, departamento Las Colonias. N.o H.o 161|12463, serie C. H. A. 6 o|o. El miércoles 20 de junio de 1917, a las 10 y 30 a. m., el Banco Hipotecario Nacional, rematará en el local de su sucursal Santa Fe, una casa situada en la ciudad de Esperanza, departamento Las Colonias, compuesta de varias piezas y dependencias, con terreno de 11 metros de frente por 79 metros de fondo, o sean 869 metros cuadrados, ubicada con frentes a las calles Moreno y Sarmiento, lindando al N. y S. con Faustino A. Henry; al E. con la calle Sarmiento y al O. calle Moreno.

Base de venta $ 16.200. Hipoteca pesos 13.000. Deuda actual $ 12.167:493.

Esta venta se efectúa dentro de las condiciones publicadas al principio de esta sección.

Aviso iniciado en LA EPOCA el 6 de junio de 1917. 3|702 v. Junio 20.

A REQUERIMIENTO JUDICIAL. — CASA en la ciudad Esperanza, departamento Las Colonias. N.o H.o 162|12464, serie C. H. A. 6 o|o. El jueves 21 de junio de 1917 a las 10 y 30 a. m., el Banco Hipotecario Nacional, rematará en el local de su sucursal Santa Fe, una casa ubicada en la ciudad Esperanza, departamento Las Colonias, compuesta de varias piezas y dependencias, en terreno de 12.56 metros de frente por 79 metros de fondo, o sean 992 metros 24 centímetros cuadrados, ubicada con frente a las calles Moreno y Sarmiento entre las de Pilar y bulevar Centenario; lindando al N. con Faustino A. Henry; al S. con Eugenia D. de Henry; al E., calle Sarmiento y al O. calle Moreno.

Base de venta $ 18.000. Hipoteca pesos 14.000. Deuda actual $ 13.103.434.

Esta venta se efectúa dentro de las condiciones publicadas al principio de esta sección.

Aviso iniciado en LA EPOCA el 7 de junio de 1917. 3|717 v. Junio 21.

## SUCURSAL SAN LUIS

(San Martín N.o 494)

CAMPO EN EL PARTIDO DEL MORRO, departamento General Pedernera. N.o H.o 80|7418, serie C. H. A. 6 o|o. El jueves 21 de Junio de 1917 a las 3 p. m., el Banco Hipotecario Nacional, rematará en el local de su sucursal San Luis, un campo ubicado en el partido del Morro, departamento General Pedernera, lugar denominado La Esquina o Barranca Alta, distante como 5 leguas más o menos de la estación El Morro (F. C. P.), compuesto de una superficie de 592 hectáreas, 2758 metros cuadrados; lindando al N., con Ana P. de Centeno al S., herederos de Julián Barroso o fiscales al E. con doña Teófila L. de Quiroga y otro terreno sin título poseído por don Gabriel Domínguez y al O. terreno fiscal.

Base de venta $ 8.000. Hipoteca pesos 6.000. Deuda actual $ 5.574:239.

Esta venta se efectúa dentro de las condiciones publicadas al principio de esta sección.

Aviso iniciado en LA EPOCA el 7 de junio de 1917. 3|716 v. Junio 21.

### COMPRA VENTA PARTICULAR

El Banco Hipotecario Nacional
AVISA AL PUBLICO

Solicitado el Banco por muchos de sus deudores para el establecimiento de una oficina de compra-venta particular, ha resuelto abrir en su local una oficina, donde los que deseen vender sus campos o propiedades urbanas, puedan concurrir a dar por escrito la autorización de venta, en donde conste la base con la que quieren vender y demás requisitos. Esta oficina llevará un registro de las propiedades a venderse en la capital y ciudades de provincia, como asimismo de los campos en toda la república que se le ordenen vender, en el que constarán todos los datos sobre ubicación, calidad y mejoras que contengan, para poder suministrarlos a los que se interesen en su adquisición, cuyo datos se podrán solicitar en esta oficina, personalmente o por carta.

## Banco Hipotecario Nacional

Se avisa al público que el miércoles 13 del corriente, se procederá a la quema de los siguientes valores:

Cupones a curso legal . $ 45.861
Cupones serie "A" oro . „ 137.455

El acto tendrá lugar en el local del Banco, calle 25 de Mayo 245, a las 2.30 p. m. — Buenos Aires, junio 11 de 1917. — A. Díaz, gerente.

3|738-v. junio 12.


## "SARMIENTO"

Sociedad Protectora de los Animales

Santiago del Estero 649

PRESIDENTE JOSE PEREZ MENDOZA

**En su local propio, esta sociedad tiene establecida consultorio y hospital para animales grandes y pequeños, baños medicinales y de higiene, corte de pelo, registro de identificación de animales pequeños, salón para conferencias o asambleas.—Horas de consulta, de 9 a 11 a. m. y de 4 a 6 p. m.**

WHISKY BUCHANAN

# INFORMACIONES DE ULTIMA HORA

## LA GUERRA MUNDIAL

### Actividad de la artillería alemana en el frente francés

### SUBMARINO ALEMAN AVERIADO

### ACTITUD DE LOS COSACOS EN RUSIA

**(De nuestros corresponsales y de la Agencia Havas)**

#### PARTE OFICIAL ITALIANO

ROMA, junio 12. — Se publicó el siguiente parte oficial del comando supremo:

En la meseta de Asiago ayer las condiciones atmosféricas adversas molestaron las acciones de artillería.

En el frente Juliano la artillería enemiga se mostró particuarmente activa contra nuestras posiciones de Vodice y de las alturas al norte de Goritzia; fué enérgicamente contrabatida.

#### Parte oficial francés

PARIS, junio 12. — Se publicó el siguiente parte oficial:

En las regiones de la altiplanicie de Californie y al sudeste de Corbeng el duelo de artillería fué bastante violento.

En la región del Champagne el bombardeo de nuestras posiciones del monte Blond y del Monte Cornillet fué bastante vivo en el curso de la noche.

Rechazamos con facilidad en diversos puntos de frente varios reconocimientos intentados por el adversario e hicimos algunos prisioneros.

#### Submarino alemán averiado

MADRID, 12 — Un telegrama de Cádiz anuncia:

Varios torpederos españoles encontraron averiado al submarino alemán "U-52" y lo remolcaron a puerto.

El "U 52" desplaza 450 toneladas, tiene dos cañones y dos tubos lanzatorpedos.

Su tripulación está compuesta por 20 hombres. Su comandante tiene 28 años.

El submarino tiene averías en las máquinas, las que le fueron causadas por un proyectil. Las composturas que necesita durarán más de dos días. Se cree que será internado.

Se le incomunicó con los buques alemanes y austriacos que se hallan internados en este puerto.

El comandante del submarino cumplimentó a las autoridades gaditanas.

#### Actitud de los cosacos

PETROGRADO, 12. — Un congreso que se halla actualmente reunido en Novotcherkask, capital de los cosacos del Don, envió un telegrama a los embajadores del Japón, Inglaterra, Francia y los Estados Unidos, saludándolos y prometiéndoles que ese congreso hará cuanto pueda por contribuir a la derrota de los enemigos de la libertad y de la igualdad.

El delegado de los cosacos apoyó enérgicamente al gobierno provisional y declaró que los cosacos esperan sus órdenes para empuñar las armas.

#### El mensaje de Wilson a Rusia

PARIS, junio 12 — Al comentar las palabras de Mr. Wilson dirigidas a Rusia, "L'Echo de París" constata que tienen para los aliados el valor de un arbitraje y de un acto de guerra, al decir donde está la batalla, hasta dónde debe ser perseguida y al declarar que se empeñan para la obra común todos los recursos norteamericanos.

"Le Petit Parisien" pone de relieve que el mensaje ofrece una perfecta concordancia de ideas y términos con los mensajes precedentes. Añade: "Cada palabra expresa las aspiraciones presentes y futuras de nuestra democracia. Cada palabra es un homenaje a la justicia internacional, un llamamiento a una paz duradera y legítima".

Los titubeos de la joven Rusia sobre los objetos de guerra de los aliados deben en adelante ser disipados, ya que M. Wilson confirmó que la "entente" repudia todo imperialismo y solo tiende a realizar en todas partes el derecho de libertad y seguridad de las naciones.

#### Sobre la campaña submarina

**Opiniones de un crítico alemán**

COPENHAGUE, 12 — Informan de Berlín que el mayor Moraht, crítico del Deutsche Tages Zeitung, admite que la campaña submarina alemana no tuvo hasta ahora ninguna influencia sobre los envíos de municiones y material a Francia y reconoce los éxitos obtenidos por los ingleses en Wytschaete y Messines.

#### Compra de cosechas griegas

PARIS, junio 12 — El alto comisionado de las potencias protectoras de Grecia, M. Jonnnart, informó al jefe del gabinete griego, señor Zaimis sobre la resolución de las potencias protectoras de comprar las cosechas de Tesalia, de controlar el reparto de éstas entre las provincias griegas y exigir las garantías más completas para el ejército del Oriente, además del restablecimiento de la unidad del reino y funcionamiento normal de la constitución.

M. Jonnart anunció que unos puestos militares aliados controlarían el istmo de Corinto y agregó que se habían puesto a su disposición fuerzas militares para asegurar en caso necesario el orden en Atenas.

El gobierno publicó un comunicado declarando que las potencias no tienen la intención de lesionar los derechos de Grecia y quieren solamente que Grecia quede fuerte e independiente.

En la población reina calma. No se señaló ayer ningún incidente a raíz del desembarco de las tropas francesas en Corinto y de la entrada de una columna francobritánica en Tesalia.

#### Casa de América

PARIS, junio 12 — En "L'Eclair". el señor Judet se adhiere a la iniciativa del señor Lomba, cónsul del Uruguay, tendiente a crear en esta capital una "Casa de América" destinada a estrechar las relaciones futuras de las Américas del norte y del sur por medio de un extenso y fecundo movimiento de concordia y un respecto recíproco, preparando hoy el terreno para las obras económicas de mañana.

## PROVINCIAS

### BUENOS AIRES

**Sociales**

MORON, junio 11. — En casa de los padres de la novia, fué consagrado el enlace de la señorita María Josefa Artola, Torrontegui, con el señor Emilio Busquet.

Fueron padrinos la señora Josefa Torrontegui de Artola, madre de la novia; y el señor Pedro Busquet, padre del novio. En el acto civil actuaron como testigos los señores Pedro M. Artola y Joaquín Torrontegui, por parte de la novia y los doctores Alfredo y Pedro Busquet por parte del novio.

—Se realizó el sábado último el baile organizado por el centro "Amigos Unidos de Haedo", concurriendo un crecido número de familias.

[illegible] desde hace varios días el señor Oscar Felder.

—Ha sido muy lamentado el fallecimiento del señor Bernardo Duhalde, antiguo comerciante del vecino pueblo de Haedo. Al acto del sepelio de sus restos concurrió un crecido número de sus relaciones.

PINEYRO, junio 12. — En las esquinas de Fraga y Girbone, Aldecoa y Rivero, Ecuador y Rivadavia, es frecuente la presencia de muchachos que se entretienen en molestar a los transeuntes.

Permanecen en esos sitios desde las 6 de la tarde hasta las 9 de la noche, molestando especialmente a las alumnas de la escuela nocturna Bernardino Rivadavia.

### SANTA FE

**Mujeres que matan. — En defensa del honor — Otro secretario en la picota. — La maffia en acción. — La cuestión del alto precio del azúcar. — Juez recusado. — Banquete en perspectiva. — Razones justas que los auspician. — Colonos y agitadores — Actitud de la comisión de semillas. — Embargo a la municipalidad — Recaudación aduanera. — Movimiento de exportación. — Otras noticias.**

ROSARIO, junio 12. — Amplío la información dada ayer respecto al homicidio de Redondo de Castro por la joven Elvira Rodríguez Pereira, ocurrido en el local de "La Mudial" en la calle Córdoba de esta ciudad.

Elvira ha manifestado que procedió en la forma que lo hizo, por negarse Redondo de Castro a cumplir la palabra que tenía empeñada con su hermana menor, de quien había abusado.

Del reconocimiento médico hecho del cadáver se comprobó la situación de cinco heridas de bala: una en la región hipogástrica, otra en el oído izquierdo, otra en la región precordial con lesión del corazón, otra en la región epigástrica y otra en el tercio inferior del muslo izquierdo.

Elvira tiene una hermana mayor casada, cuyo esposo hállase enfermo e imposibilitado para el trabajo, circunstancias que conocía perfectamente la víctima, así como la situación apremiante por que atravesaba Elvira y su familia.

La opinión muéstrase favorable a Elvira, teniendo en cuenta estos antecedentes.

—Ante la cámara de apelaciones presentóse una queja contra el secretario del juzgado de paz de la sección primera, cuyo juez ha solicitado ya el traslado de su subalterno.

La frecuencia con que se vienen repitiéndose estas irregularidades en los depósitos judiciales, provocará una resolución de carácter permanente, que tienda a evitar su repetición.

—La jefatura política tuvo conocimiento del fúnebre hallazgo de un cadáver encontrado entre un pozo de un terreno baldío en Barrio Belgrano.

El médico que lo reconoció informa tratarse de la víctima de un crimen, pues tenía las piernas fuertemente ligadas con un alambre y la cabeza cubierta con una bolsa. En el cuello se notaban unas manchas violáceas y la lengua estaba casi seccionada por los dientes.

El crimen data de unos seis días atrás.

La comisaría de investigaciones cree encontrarse en presencia de uno de los tantos crímenes de la maffia, que así opera en sus temibles venganzas.

La víctima es italiano de unos 40 años y se llamaba Di Angelo.

Se procederá a efectuarse la autopsia.

—Hay gran interés en esta ciudad por conocer la forma en que el gobierno nacional hará partícipe a esta población de los beneficios de la nueva ley de expropiación de azúcares, pues aquí se sigue vendiendo ese artículo a precios que varían entre 8 centavos y un peso el kilo.

—El ex comisario Carbello, de Casilda, se ha presentado recusando al juez que entiende en el sumario por las denuncias formuladas contra el jefe político de Caseros.

—Teniéndose conocimiento de la próxima llegada a esta ciudad del ministro de agricultura, doctor Pueyrredón, se han dado ya los pasos necesarios para ofrecerle una elocuente demostración de aprecio, que asumirá grandes proporciones por el carácter representativo de sus iniciadores.

Responde tal demostración al deseo de significarle el agrado con que se ha visto su actuación, no sólo en lo tocante al reparto de semillas a los agricultores, sino también en la forma en que formuló su réplica en la cámara de diputados, en forma tan elevada como enérgica y culta a la vez.

—La comisión nacional local para el reparto de semillas ha remitido un telegrama al gobierno de la provincia comunicando que los agitadores de la huelga agraria en la campaña impiden a muchos colonos que preparen sus tierras para la siembra, agregando que si no se toma una resolución firme y rápida, esos colonos se quedarán sin la semilla que se les tiene otorgada, pues ya se está por terminar el plazo para sembrar.

Los puntos en que esos agitadores se halla instalados causando los perjuicios consiguientes, son: Sanford, Casilda, Chabas, Los Molinos y Díaz.

—En representación del señor Francisco Carrasco se presentó a la intendencia municipal el señor E. Ferrer para embargar los bienes de tesorería y contaduría de la municipalidad por la suma de 11.540 pesos por suministro de forrajes desde hace tiempo a la limpieza de maestranza y otras secciones municipales. El oficial de justicia señor Rojas Molina labró el acta de embargo.

—En lo que va del presente año la recaudación aduanera arroja el siguiente importe: 1.802.412.55 pesos moneda legal. En igual período de tiempo del año pasado se recaudó la suma de 2.783.745.54 pesos, quedando por consiguiente un saldo a favor del año 1916 de 981.332.99 pesos moneda legal.

—Durante la semana pasada el movimiento de exportación ha sido el siguiente: Maíz 7.373.618 kilos; alfalfa, 10.000 kilos; harina, 238.788 kilos.

—En el entredicho de la Sociedad del Puerto y los directores del frigorífico Swift, las condiciones de embarques pedidas por la Sociedad del Puerto son análogas a las que pone el puerto de La Plata. Parece que los directores del frigorífico Swift solicitan exenciones de derechos que no tienen razón de ser, razones por las cuales no se ha llegado a un común acuerdo y por consiguiente nada se puede adelantar sobre la futura instalación de esa sociedad.

—Gracias al telegrama de París anunciando la cotización de 441 francos de los títulos de 500 francos de la Sociedad del Puerto Rosario, se podrán dar curso a los diferentes proyectos detenidos por ese motivo y comunicados en diferentes ocasiones.

El inspector de las obras del puerto, ingeniero Manuel Sallovitz, hállase, pues, en la actualidad, ocupado en dar salida a esos proyectos, que han de rejuvenecer, por decirlo así, la zona portuaria.

—Por indicación del doctor F. Remonda Mingrand el director de paseos públicos, señor Arocena, ha concluído los proyectos sobre mingitorios subterráneos en el parque Independencia.

Por el momento se construirán dos en sitios que aún no se han elegido. Los mingitorios serán de mampostería revestidos de azulejos. Esta obra era necesaria y sin duda alguna será bien recibida por el municipio.

### ENTRE RIOS

**Jura de la bandera por los conscriptos — Llegada de un inspector de prefecturas — El debate en el congreso.**

GUALEGUYCHU, junio 12 — Se llevó a cabo el juramento de la bandera por los nuevos conscriptos del regimiento 10 de infantería de línea destacado en esta ciudad.

Hubo misa de campaña oficiada por el cura párroco, quien dirigió la palabra a los conscriptos una vez terminado el acto, estando muy acertado en su discurso. El teniente coronel Smith jefe de regimiento 10, hizo uso de la palabra en forma tan elocuente que conmovió al auditorio.

Terminado el acto se sirvió un lunch en el C. de Oficiales, concurriendo varias familias de la sociedad, siendo lebidamente atendidas por los jefes y oficiales del referido cuerpo.

—Se encuentra en ésta el inspector de prefecturas señor Pedro A. Espinosa, quien viene a hacerse cargo bajo inventario, de las existencias del resguardo a raíz del decreto sobre retunlición de oficinas, el que fué favorablemente recibido por la opinión pública por considerarse inecesaria dicha dependencia.

—Ha sido comentado favorablemente el discurso del doctor Oyhanarte en la cámara de diputados y en cambio muy criticada la tendencia de la mayoría opositora de pretender agotar al orador con resoluciones hijas solamente del despecho y de la mala política de ugartistas, socialistas y demócratas.

### CORDOBA

*Decreto aplaudido — El azúcar y el proyecto del poder ejecutivo nacional — Enfermo.*

DEL CAMPILLO, junio 12. — Ha causado impresión favorable en este pueblo el decreto del poder ejecutivo de esta provincia, clausurando la cámara de senadores.

Con tal motivo, lo más representativo de este vecindario, dirigió un telegrama [illegible] al proyecto del ejecutivo nacional, reposando la existencia de azúcar en los depósitos fiscales, ha encontrado aquí el eco más favorable, máxime cuando en este pueblo se expende dicho artículo al precio de 0,75 el kilo.

Tal medida vendría a beneficiar al pueblo, que atraviesa en estos momentos por un período de crisis, debido a la paralización de los trabajos.

—Encuéntrase enferma la señora Manuela L. de Setien.

### TUCUMAN

**Elecciones del domingo — Reclamación desestimada — Acuerdos municipales — Gabinete nacional.**

TUCUMAN, junio 12. — Activanse los trabajos para las elecciones de un senador provincial que tendrán lugar el domingo próximo en esta capital. Concurrirán los disidentes, radicales y socialistas argentinos. Descuéntase el triunfo del candidato radical doctor Félix Linares Alurralde.

—Desestimóse el reclamo por secuestro de la edición del domingo último del semanario opositor "La Crítica", que contenía puramente insultos groseros y palabras obcenas.

—El Concejo Deliberante prestó acuerdo, confirmándolo al director de la asistencia pública, doctor Angel Reolin, recientemente nombrado en comisión; y administrador general al señor Wenceslao Santos, como también para dos miembros del directorio del banco municipal.

—Coméntase elogiosamente la actitud del ministro doctor Gómez, aplaudiéndose su vuelta al seno del gabinete.

### SAN JUAN

*Diversas*

SAN JUAN, junio 12. — Apenas cerrada la noche, patrullas policiales recorren las calles de los departamentos suburbanos, deteniendo a los transeuntes y despojándolos de las armas que tuvieran.

Varios súbditos españoles han quejádose de estos abusos.

—En las perforaciones que se hacen en los campos estériles, en Médano Pelado, se ha encontrado agua artesiana a 30 metros.

—La extensión sembrada de trigo este año será casi doble de la del año pasado.

—Las bodegas han vendido ya casi toda su elaboración de vino, o por lo menos comprometida. Esto da halagüeñas perspectivas al precio de uvas del año próximo.

### CATAMARCA

**La campaña política — Gestiones del oficialismo**

CATAMARCA, junio 12. — Por falta de ambiente, se postergó la reunión anunciada ayer para la constitución del comité radical disidente que pretenden formar los últimamente expulsados del partido, bajo la dirección del doctor Hernández Herrera.

—El gerente del Banco de la Provincia se ausentó para Tinogasta, por asuntos políticos relacionados con su candidatura para diputado.

—Los candidatos a diputados nacionales que sostendrá el oficialismo son los doctores Sinforiano Herrera y Enrique Ocampo, primo y cuñado, respectivamente, del gobernador de la provincia.

Los empleados de la administración toman una descarada participación en la política.

El vicegobernador instaló un comité denominado "La Puerta".

## GUERRA Y MARINA

MOVIMIENTO DE BUQUES

El nuevo buque petrolero "Ingeniero Huergo" ha zarpado de Tampico con rumbo a este puerto.

Hará escala en Barbados.

—La corbeta "Uruguay" salió de Cabo Raso para Puerto Militar.

—Con el cargamento de combustible acostumbrado, ha salido de Comodoro Rivadavia el transporte "Ministro Ezcurra".

A su llegada a Buenos Aires se hará cargo de su comando el teniente de navío Harriot.

INVITACION DE LA INTENDENCIA

El intendente municipal, doctor Llambías, ha enviado al Círculo Militar las entradas del palco municipal de esta noche para el Colón.

QUINTA DIVISION DE EJERCITO

Ha pasado a prestar servicio a esta dependencia el capitán Domingo Claps.

## PALACIO DE JUSTICIA

**TURNOS**

Fuero Civil: Atiende el juez doctor Pedro V. Meléndez, con los secretarios doctores A. C. Oderigo, 12; Arroteta Molina, 13; Mariá, 14; Miguenz, 15.

Agente fiscal, doctor José F. Padilla.

Asesor de menores, doctor Daniel Llambí.

Recusaciones, juez doctor Adolfo Casabal.

Fuero Comercial: Interviene el juez doctor Tristán M. Avellaneda, con los secretarios doctores Navarro, 12; Cermesoni, 13 y 15; Del Campillo, 15.

Agente fiscal, doctor Isaac P. Arriola.

Recusaciones, juez doctor Eduardo Naón.

Fuero Federal: A cargo del juez doctor Manuel B. Anchorena con los secretarios, doctores Arias, lunes y jueves; González del Solar, martes y viernes; Leguizamón, miércoles y sábado; Amaya, asuntos del Banco de la Nación.

Procurador fiscal, doctor B. García Torres.

**SENTENCIAS DEL DOCTOR EDUARDO NAON**

Por la secretaría a cargo del doctor González Gowland, el juez doctor Naón dictó fallo en el expediente iniciado por el Banco Británico de la América del Sur contra Justino Pomtés. Opuestas excepciones por el demandado, el juez las declara improcedentes con costas.

—

Por la secretaría del doctor M. y Herrera se falló en el último despacho el juicio ejecutivo seguido por don A. Pawlowski contra Leopoldo Jaroge, desestimando las excepciones opuestas y ordenando se siguiera adelante la ejecución.

**SENTENCIAS DEL Dr. JUAN CARLOS LAGOS**

El juez doctor Juan Carlos Lagos dirtó sentencia en el juicio que por tercería de dominio dedujo don Adolfo C. Pavy en el pleito iniciado por Bernardo Lombière contra Berta Couzinet de Pavy.

Desestima, el juez en su fallo, la acción instaurada con imposición de costas. Secretaría del doctor Beretervide.

**SENTENCIA DEL Dr. R. BUNGE**

Fué dictada en este juzgado sentencia en el juicio caratulado "José R. Martínez contra Ignacio A. Fernández, por rescisión de un contrato: el actor no sólo demandó la rescisión de un contrato, sino también indemnización de daños y perjuicio, todo lo cual fue justificado en forma. La sentencia hace lugar a la acción con imposición de costas.

**INTERDICCION LEVANTADA**

Por ante el juzgado del doctor F. Martín y Herrera se dictó un decreto ordenando se levantara la interdicción que pasaba sobre el comerciante Antonio Dumas e hijo, secretario del doctor Britos.

## CASA DE GOBIERNO

### EN LA PRESIDENCIA

El doctor Irigoyen llegó a su despacho oficial de la casa de gobierno a la 1 de la tarde. Recibió algunas visitas, reuniéndose luego con los ministros, con quienes conversó largo rato.

A las 2 de la tarde se dirigió al salón blanco de la presidencia donde se efectuó la ceremonia del juramento del ministro del interior.

### POR LOS MINISTERIOS

El doctor Gómez asumió esta tarde la cartera del interior. El ministerio se vió, con este motivo, sumamente concurrido.

—El ministro de hacienda atendió su despacho esta tarde, como de costumbre. Despachó numerosos expedientes pasando luego a la presidencia.

—A la hora de costumbre llegó a su despacho oficial el ministro de agricultura, doctor Pueyrredón. Recibió a algunos miembros de la comisión central distribuidora de semillas, quienes pusieron en conocimiento del ministro que ya está tocando a su término el reparto de simiente hecha a los agricultores.

Después de conversar con estos señores, el doctor Pueyrredón se dirigió a la casa de gobierno paar asistir al juramento del ministro del interior, doctor Ramón Gómez.

—El ministro de obras públicas concurrió a su despacho oficial a las horas de costumbre. Firmó diversos expedientes de trámite y recibió a algunas visitas. Con los ingenieros Uttinger y Ramallo conferenció largamente acerca de la administración de los ferrocarriles del Estado. Como se sabe, el primero de los nombrados ha sido designado para desempeñar en propiedad la administración de los ferrocarriles tan pronto como el titular señor Rapelli haya obtenido la jubilación en ese cargo.

El ingeniero Ramallo, que desempeña interinamente el cargo de administrador, ha proyectado, de acuerdo con el ingeñiero Uttinger, las reformas que se introducirán en la administración y servicios de explotación de las líneas del Estado, para someterlas después a la consideración del ministro.

El nombramiento del nuevo administrador se hará efectivo en el curso de la corriente semana. Conjuntamente con su designación se acordará la jubilación al ingeniero Rapelli.

El ministro se trasladó después a la presidencia, para asistir a la jura del ministro del interior, doctor Gómez.

—El ministro interino de relaciones exteriores se ocupó con el director general del ministerio del asunto del hundimiento del velero "Oriana", acerca del cual se esperan obtener todas las informaciones telegráficas que se han pedido a los plenipotenciarios y cónsules argentinos en Francia, para ajustar la actitud del gobierno en esta emergencia. El ministro, en este nuevo caso procederá en la forma que se hizo anteriormente para la averiguación del hundimiento del "Monte Protegido". El ministro subscribió el despacho del día, entre los que figuraban algunos asuntos de carácter administrativo.

—Después de subscribir la firma de trámite y recibir algunas visitas, el ministro de guerra concurrió al juramento del titular de la cartera del Interior.

—Enseguida de terminar el acto del juramento del doctor Gómez, el titular de marina asistió a su despacho donde le esperaba el contraalmirante Montes.

**JUZGADO DEL Dr. AVELLANEDA**

El juez doctor Avellaneda rehabilitó en el ejercicio del comercio a don Rafael L. Catalano, ordenando las publicaciones de ley, secretaría Cermesoni.

—Hizo lugar a la acción deducida por la compañía "Establecimientos Americanos Gratry" contra José M. Haasse, con costas, secretaría doctor Cermesoni.

—Decretó la quiebra del comerciante Benito Molfino, en cuyo juicio aún no se fijó audiencia de verificación de créditos, secretaría doctor del Campillo.

—Igualmente decretó la inscripción del contrato social de los señores Vives Hermanos, ramo zapatería, instalada calle Independencia 4399; capital, $ 27.000 m n. Término de duración del contrato, diez años.

**SENTECIAS DEL Dr. MACKINLAY ZAPIOLA**

Por la secretaría del doctor Rojas hizo lugar a la demanda seguida por don Adolfo Eberlé contra la sucesión de doña Aniceta Correa de Núñez. Se trataba del cumplimiento de una obligación.

—

Por la secretaría del doctor Coronado:

Doña D. A. de V. demandó a su esposo don D., por divorcio; fundándolo en el inciso 1o., del artículo 67 de la ley de matrimonio.

El juez rechaza la demanda, pues tratándose de una grave imputación como la que acusa la parte actora estima necesario una prueba acabada de los hechos que la fundan, lo que en el caso subjudice, no han sido demostrados. Con costas.

—Igualmente por la secretaría del doctor Coronado se fallaron los juicios seguidos por locación de servicios médicos, por el doctor Ortiz con la sucesión de doña Teresa I. de Jiménez Paz, haciendo lugar a la demanda; y el iniciado por doña Carmen C. de Fabiano contra Antonio Porretti, por cobro de pesos, provenientes de la transferencia de un crédito hipotecario; hace lugar a la demanda.

**SENTENCIA DEL Dr. MACKINLAY ZAPIOLA**

Doña G. M. de V. inició juicio de divorcio contra su esposo don D. V., fundada en causas graves. El juez, no obstante el dictamen fiscal que aconsejaba se hiciera lugar a la acción y fundado en la naturaleza del delito imputado, que debe ser justificado en plena forma, no admite la demanda por la insuficiencia de la prueba producida, con imposición de costas.

—Por la misma secretaría del doctor Coronado, se hizo lugar a la demanda instaurada por doña Carmen Coselli de Fabiano contra don Antonio Porretti. Fundaba sus derechos la actora en la convención celebrada con el demandado respecto a la transferencia de un crédito hipotecario, cuya circunstancia no negada por el señor Porretti y siendo comprobada en forma la acción, el juez la declara procedente, con costas.

—El doctor Angel F. Ortiz demandó a la sucesión de doña Teresa Jiménez Paz por cobro de honorarios médicos. El juez hace lugar a la demanda, con costas.

## MUNDO COMERCIAL

### EXTERIOR

**TRIGO**

CHICAGO, junio 12. — Se negoció hoy el trigo a entregar en julio: apertura, 237; intermedia, 238; clausura anterior, 238, centavos oro americano por bushel.

Para remesas a entregar en septiembre: apertura, 205; intermedia, 208; clausura anterior, 209.

—

WINNIPEG, junio 12. — El trigo colorado americano a entregar en octubre se negoció hoy aquí: apertura, 213; clausura anterior, 215.

**MAIZ**

CHICAGO, junio 12. — El maíz mixto americano, entrega en julio se negoció hoy aquí: apertura, 156 1/2; intermedia, 15 1/4; clausura anterior, 157 3/4 centavos oro americano por bushel.

**LINO**

DULUTH, junio 12. — El lino a entregar en julio fué negociado hoy aquí, apertura, 319; intermedia, a precios no. minales; clausura anterior, a 321, centavos oro americano por bushel.

**MERCADOS NORTEAMERICANOS**

**Operaciones de apertura**

NUEVA YORK, junio 12. — Las diferencias de precios obtenidas hoy en los centros de negocios en cereales de esta plaza, son las que se mencionan a continuación:

| Mercado | Entrega | Suba | Baja |
|---|---|---|---|
| Winnipeg | Octubre | — | s cotiz. |
| Chicago | Julio | — | cambio |
| trigo | Septiembre | — | 1.— |
| maíz | Julio | — | 1 1/8 |
| Duluth | — | — | — |
| lino | Julio | s|cotiz. | — |

**Operaciones intermedias**

| Mercado | Entrega | Suba | Baja |
|---|---|---|---|
| Winnipeg | Octubre | — | [illegible] |
| Chicago | Julio | — | 5.— |
| trigo | Septiembre | — | 4.— |
| maíz | Julio | — | 1 1/4 |
| Duluth | — | — | [illegible] |
| lino | Julio | — | 2.— |

**EMBARQUES EN NORTE AMERICA**

NUEVA YORK, junio 12. — Los embarques de trigo y maíz producidos por diversos puertos, arrojan en la fecha los siguientes cantidades comparativas:

Trigo: en esta semana, 8.08.000; en la semana pasada, 5.260.000 y en el mismo período del año pasado, 9.104.000 bushels.

Maíz: en esta semana, 1.112.000, contra 483.000 bushels, que fueron los embarques de la semana pasada.

**MERCADO COMERCIAL DE LONDRES**

LONDRES, junio 12.—

| | |
|---|---|
| Tipo de descuento del Banco de Inglaterra | 5 0/0 |
| Consolid. Británicos 2 1/2 o/o | 54 7/8 |

**Títulos argentinos**

| | |
|---|---|
| Empréstito nacional 1897, 4 por ciento, ley 378 | 69 1/8 |
| Bonos Obras de Salubridad, etcétera, de Buenos Aires, 1891, 5 o/o | 91.— |
| Emprést. Argentino de Obras Públicas, 1186, 5 o/o. | 96.— |
| Emprést. Argentino de Conversión de 1889, en libras, 4 1/2 o/o | 77.— |
| Emprést. Argentino interno, de 1909, 5 o/o. | 86.— |
| Province of Buenos Aires, de 3 o/o to 3 1/2 o/o Loan of 1906 | 68.— |

**BOLSA DE PARIS**

PARIS, junio 12.—

| | |
|---|---|
| Renta Francesa, 3 o/o | 88.— |
| Renta Francesa, 5 o/o. | 61.— |

**BOLSA DE MONTEVIDEO**

MONTEVIDEO, junio 12 — Títulos negociados hoy en la primera rueda del mercado de valores de esta Bolsa:

Títulos hipotecarios serie F, para fin de julio, a 95; id. serie R, a 95.60.

Banco Italiano, a 142.

Deuda interna, a 97.60.

Deuda consolidada, a 65.60; id para fin de mes, a 65.90; id en Londres a 67.

—En este puerto entraron hoy los siguientes vapores:

Florianópolis y Copuvary, de Río de Janeiro; Scott, de Malvinas; Thor N. R. L. de Saint Georges; American, de Nueva York y Highland Glen, de Londres.

Sale: Ciudad de Montevideo

### INTERIOR

**MERCADO DE CEREALES A TERMINO DE BUENOS AIRES**

**Primera rueda**

Maíz: para julio, entrega sobre diquesena, 200 toneladas, a 13.90; para agosto, 200 id. a 13.95; 400 id. a 13.600 id. a 13.97; 200 id. a 13.96; 400 id. a 13.95; para septiembre, 400 toneladas a 14.05 $.

Avena: Para julio, entrega sobre dársena, 200 toneladas a 11.45; para agosto, 400 id. a 11.70; 200 id. a 11.60; para septiembre, 250 id a 11.90 $.

**MERCADO DE CEREALES A TERMINO DE ROSARIO**

**Primera rueda**

Maíz: para agosto, 200 toneladas a 13.67; 1.200 id. a 13.70; 200 id. a 13.67; para septiembre, 200 id. a 13.83; 600 id a 13.85.